



Liberté • Égalité • Fraternité
RÉPUBLIQUE FRANÇAISE

BOUCHES-DU-RHÔNE

RECUEIL DES ACTES
ADMINISTRATIFS SPÉCIAL
N°13-2020-111

PUBLIÉ LE 24 AVRIL 2020

Sommaire

Préfecture des Bouches-du-Rhone

13-2020-04-23-002 - abrogation fermeture march aux puces 200420-versionsigneeprefet (3 pages)

Page 3

13-2020-04-23-001 - ARRETE FRANCE FUNERAILLES (2 pages)

Page 7

DIRECCTE Provence Alpes Côte d'Azur

13-2020-04-24-001 - DECISION relative à l'affectation des agents de contrôle dans les sections, à l'organisation des unités de contrôle et aux intérim des agents de contrôle (25 pages)

Page 10

Direction régionale des entreprises, de la concurrence, de la consommation, du travail et de l'emploi

13-2020-04-22-003 - Décision portant agrément de l'association "A.D.R.I.M" sise 38, Boulevard de Strasbourg - 13003 MARSEILLE en qualité d'Entreprise Solidaire d'Utilité Sociale. (2 pages)

Page 36

13-2020-04-22-002 - Décision portant agrément de l'association "LA FABULERIE" sise 10, Boulevard Garibaldi - 13001 MARSEILLE en qualité d'Entreprise Solidaire d'Utilité Sociale. (2 pages)

Page 39

13-2020-04-22-001 - Décision portant agrément de l'association "SYNERGIE FAMILY" sise 10, Rue Xavier Progin - 13004 MARSEILLE en qualité d'Entreprise Solidaire d'Utilité Sociale. (2 pages)

Page 42

Préfecture des Bouches-du-Rhône

13-2020-04-24-002 - AP dérogation espèces protégées collège Lançon-Provence (16 pages)

Page 45

Préfecture des Bouches-du-Rhone

13-2020-04-23-002

abrogation fermeture march aux puces
200420-versionsigneeprefet



PREFET DES BOUCHES-DU-RHÔNE

Préfecture des Bouches-du-Rhône

Arrêté

abrogeant l'arrêté n°13-2020-04-14-002 du 14 avril 2020 portant interdiction de toute activité de vente au détail à l'intérieur du bâtiment "la grande halle", composante du groupement d'établissements dénommé "Le centre commercial des puces de Marseille" sis 130 chemin de la Madrague Ville à Marseille (13015)

Le préfet,
préfet de la région Provence-Alpes-Côte d'Azur,
préfet de la zone de défense et de sécurité Sud,
préfet des Bouches-du-Rhône

Vu la loi n° 2020-290 du 23 mars 2020 d'urgence pour faire face à l'épidémie de covid-19,

Vu le code de la santé publique, notamment son article L3131-15,

Vu le décret n°2020-293 du 23 mars 2020 prescrivant les mesures générales nécessaires pour faire face à l'épidémie de Covid-19 dans le cadre de l'état d'urgence sanitaire et notamment ses articles 1, 2, 7 et 8 et son annexe, complété par le décret n°2020-423 du 14 avril 2020,

Vu le code des relations entre le public et l'administration, notamment les dispositions du titre II du livre Ier et plus particulièrement son l'article L.121-2 applicable en cas d'urgence,

Vu l'arrêté n°13-2020-04-14-002 du 14 avril 2020 publié au recueil des actes administratifs de la préfecture Bouches du Rhône le 15 avril 2020, portant prorogation de l'interdiction de toute activité de vente au détail à l'intérieur du bâtiment "la grande halle", composante du groupement d'établissements dénommé "Le centre commercial des puces de Marseille" sis 130 chemin de la Madrague Ville à Marseille (13015) jusqu'au 11 mai 2020,

Considérant que par courrier en date du 22 avril 2020 le gérant de la SOCIETE PROVENCALE DE LA MADRAGUE, après concertation avec l'association des commerçants de ce centre commercial, a présenté un plan circonstancié permettant la mise en œuvre de mesures de distanciation sociale notamment par la mise en place d'une signalétique appropriée et le recours à 20 agents de sécurité permettant d'assurer le respect de l'interdiction de rassembler plus de 100 personnes dans un même lieu.

Considérant qu'en vertu du point VI l'article 8 du décret n° 2020-293 du 23 mars 2020 prescrivant les mesures générales nécessaires pour faire face à l'épidémie de Covid-19 dans le cadre de l'état d'urgence sanitaire, le représentant de l'Etat dans le département est habilité à interdire ou à restreindre, par des mesures réglementaires ou individuelles, les activités qui ne sont pas interdites en vertu de ce même article,

Considérant qu'au vu des engagements sus-visées pris par le gérant de la SOCIETE PROVENCALE DE LA MADRAGUE, il n'y a plus lieu de maintenir l'interdiction de l'activité de vente au détail au sein du « centre commercial des puces de Marseille" situé 130 chemin de la Madrague Ville 13015 Marseille

ARRÊTE :

ARTICLE 1 :

L'arrêté n°13-2020-04-14-002 du 14 avril 2020, portant prorogation de l'interdiction de toute activité de vente au détail à l'intérieur du bâtiment "la grande halle", composante du groupement d'établissements dénommé "Le centre commercial des puces de Marseille" sis 130 chemin de la Madrague Ville à Marseille (13015) est ABROGE.

Cette abrogation s'applique à compter de la notification du présent arrêté au gérant de la société SNC SOCIETE PROVENCALE DE LA MADRAGUE et après publication au recueil des actes administratifs.

En cas de non-respect des engagements pris par le gérant de la SOCIETE PROVENCALE DE LA MADRAGUE, un nouvel arrêté d'interdiction de la vente au détail pourra être édicté.

ARTICLE 2 :

La secrétaire générale de la préfecture des Bouches-du-Rhône, le Préfet de police des Bouches du Rhône ,le directeur départemental de la sécurité publique des Bouches-du-Rhône sont chargés, chacun en ce qui les concerne, de l'exécution du présent arrêté.

Fait à Marseille, le 23 avril 2020

Le préfet

SIGNE

Pierre DARTOUT

Le présent arrêté peut être contesté dans les deux mois suivants la notification du présent arrêté selon les voies de recours suivantes.

Un recours gracieux motivé peut être adressé à mes services. Un recours hiérarchique peut être adressé au ministre de l'intérieur. L'absence de de réponse de l'administration dans un délai de deux mois vaut rejet implicite du recours gracieux.

Un recours contentieux peut être formé devant le tribunal administratif de Marseille sis 22-24 rue Breteuil 13006 Marseille.

Ce recours juridictionnel doit être déposé au plus tard avant l'expiration d'une durée de deux mois suivant la date de notification de la décision contestée ou la date du rejet du recours gracieux ou hiérarchique.

Ces recours ne suspendent pas l'application de l'arrêté.

Néanmoins, en vertu de l'article 2 de l'ordonnance n° 2020-306 du 25 mars 2020 relative à la prorogation des délais échus pendant la période d'urgence sanitaire et à l'adaptation des procédures pendant cette même période, les délais susvisés qui ont expiré ou qui expirent entre le 12 mars 2020 et 1 mois suivant la date cessation de l'état d'urgence sanitaire, pourront bénéficier d'une prorogation, c'est-à-dire être introduit dans un délai qui ne peut excéder, à compter de la fin de la période, le délai légalement imparti pour agir.

De plus, les délais de réponse des administrations sont interrompus jusqu'à la fin de l'urgence sanitaire.

Préfecture des Bouches-du-Rhone

13-2020-04-23-001

ARRETE FRANCE FUNERAILLES



PREFET DES BOUCHES-DU-RHONE

**DIRECTION DE LA CITOYENNETE, DE LA LEGALITE
ET DE L'ENVIRONNEMENT
Bureau des Elections et de la Réglementation
DCLE/BER/FUN/2020**

**Arrêté portant habilitation de la société dénommée
« FRANCE FUNERAILLES » sise à TARASCON (13150)
dans le domaine funéraire, du 23 avril 2020 au 23 avril 2021**

Le Préfet
de la région Provence-Alpes-Côte-d'Azur
Préfet de la zone de défense et de sécurité Sud
Préfet des Bouches-du-Rhône

Vu le code général des collectivités territoriales (CGCT), notamment les articles L2223-19 et L2223-23 ;

Vu la loi n°2008-1350 du 19 décembre 2008 relative à la législation funéraire ;

Vu l'ordonnance n° 2005-855 du 28 juillet 2005 relative aux opérations funéraires (article 1 - § IV) ;

Vu le décret n° 2004-374 du 29 avril 2004 relatif aux pouvoirs des préfets, à l'organisation et à l'action des services de l'Etat dans les régions et départements ;

Vu le décret n°2012-608 du 30 avril 2012 relatif aux diplômes dans le secteur funéraire ;

Vu l'arrêté du 30 avril 2012 portant application du décret susvisé ;

Vu la demande reçue le 03 mars 2020 de Mr RODRIGUES GAGEIRO Antonio, gérant, sollicitant l'habilitation de la société dénommée «FRANCE FUNERAILLES» située 52 rue des Halles à TARASCON (13150) dans le domaine funéraire ;

Considérant que Mr RODRIGUES GAGEIRO Antonio justifie de l'aptitude professionnelle requise par les fonctions de dirigeant, dans les conditions visées à l'article D.2223-47 du CGCT ;

Considérant que l'entreprise susvisée est constituée conformément à la législation en vigueur ;

Sur

proposition de la Secrétaire Générale de la Préfecture des Bouches-du-Rhône ;

A R R E T E

Article 1er : La société dénommée « FRANCE FUNERAILLES » située 52 rue des Halles à TARASCON (13150) exploitée par Mr RODRIGUES GAGEIRO Antonio, gérant, est habilitée à compter de la date du présent arrêté, pour exercer sur l'ensemble du territoire national les activités funéraires suivantes :

- Organisation des obsèques
- Fourniture des housses, de cercueils et de leurs accessoires intérieurs et extérieurs ainsi que des urnes cinéraires
- Fourniture de personnel, des objets et prestations nécessaires aux obsèques, inhumations, exhumations et crémations

Article 2 : Le numéro d'habilitation attribué est : **20-13-0320**

Article 3 : L'habilitation est accordée pour 1 an à compter de la date du présent arrêté. La demande de renouvellement devra être effectuée 2 mois avant son échéance.

Article 4 : L'opérateur funéraire habilité peut confier à un ou plusieurs sous-traitants la réalisation de tout ou partie des prestations relevant du service extérieur des pompes funèbres. Ce dernier doit être habilité pour la prestation qu'il sous-traite ; de même que les sous-traitants doivent être habilités pour chacune des prestations du service extérieur qu'ils fournissent de manière habituelle aux familles. A défaut du respect de ces prescriptions, leur responsabilité conjointe pourra être mise en cause.

Article 5 : La présente habilitation peut être suspendue pour une durée maximum d'un an ou retirée par le préfet du département où les faits auront été constatés, conformément aux dispositions de l'article L2223-25 du code général des collectivités territoriales, pour les motifs suivants :

- 1° non-respect des dispositions du code général des collectivités territoriales auxquelles sont soumises les régies, entreprises ou associations habilitées conformément à l'article L 2223-23,
- 2° non-exercice ou cessation d'exercice des activités au titre desquelles elle a été délivrée,
- 3° atteinte à l'ordre public ou danger pour la salubrité publique.

Dans le cas d'un délégué, le retrait de l'habilitation entraîne la déchéance des délégations.

Article 6 : La présente décision peut faire l'objet, dans un délai de deux mois à compter de sa notification, d'un recours gracieux auprès de mes services, d'un recours hiérarchique auprès de Monsieur le Ministre de l'Intérieur ; d'un recours contentieux devant le tribunal administratif de Marseille ; la juridiction administrative compétente peut aussi être saisie par l'application Télérecours citoyens accessible à partir du site www.telerecours.fr.

Article 7 : La Secrétaire Générale de la préfecture des Bouches-du-Rhône, le Sous-Préfet d'Arles, le Directeur Départemental de la Sécurité Publique des Bouches-du-Rhône sont chargés, chacun en ce qui le concerne, de l'exécution du présent arrêté qui sera publié au recueil des actes administratifs.

FAIT à MARSEILLE, le 23 avril 2020

Pour le préfet,
et par délégation
Le chef de bureau
Signé
Marylène CAIRE

DIRECCTE Provence Alpes Côte d'Azur

13-2020-04-24-001

DECISION relative à l'affectation des agents de contrôle dans les sections, à l'organisation des unités de contrôle et aux intérim des agents de contrôle



MINISTÈRE DU TRAVAIL

DIRECCTE PACA

Unité Départementale des Bouches du Rhône

Direction

**DECISION relative à l'affectation des agents de contrôle dans les sections,
à l'organisation des unités de contrôle et aux intérimis des agents de contrôle**

Le Directeur du travail, Responsable par intérim de l'Unité départementale des Bouches-du-Rhône ;

Vu le Code du travail, notamment ses articles R. 8122-3 et suivants ;

Vu le décret n° 2003-770 du 20 août 2003 portant statut particulier du corps de l'inspection du travail ;

Vu le décret n° 2009-1377 du 10 novembre 2009 relatif à l'organisation et aux missions des directions régionales des entreprises, de la concurrence, de la consommation, du travail et de l'emploi ;

Vu le décret n° 2014-359 du 20 mars 2014 relatif à l'organisation du système d'inspection du travail ;

Vu l'arrêté ministériel en date du 26 mai 2014 portant création et répartition des unités de contrôle ;

Vu l'arrêté interministériel du 24 juin 2014 portant dérogation à la création dans chaque département d'une section d'inspection du travail compétente dans les exploitations, entreprises et établissements agricoles ;

Vu l'arrêté interministériel du 20 mars 2020 portant nomination de Monsieur Laurent NEYER en qualité de directeur régional des entreprises, de la concurrence, de la consommation, du travail et de l'emploi de la région Provence Alpes Côte d'Azur ;

Vu la décision du 14 avril 2020 (ADM), publiée au Recueil des Actes Administratifs du 21 avril 2020, de Monsieur le Directeur Régional des Entreprises, de la Concurrence, de la Consommation, du Travail et de l'Emploi de la Région Provence Alpes Côte d'Azur, portant subdélégation de signature dans le cadre de ses attributions et compétences générales à Monsieur Jérôme CORNIQUET, responsable de l'Unité Départementale des Bouches-du-Rhône, par intérim, ou en cas d'absence ou d'empêchement, à Madame Dominique GUYOT, responsable de l'antenne d'Aix, ou Madame Pascale ROBERDEAU, responsable d'administration générale ;

Vu la décision du 30 juillet 2019 portant localisation et délimitation des unités de contrôle et des sections d'inspection du travail pour la région Provence Alpes Côte d'Azur publiée au R.A.A. n° R93-2019-087 du 02 août 2019 ;

DECIDE

1-AFFECTATION DES AGENTS DE CONTROLE

Article 1 : Les agents de contrôle dont les noms suivent sont chargés de chacune des sections géographiques de l'Unité Départementale des Bouches-du-Rhône chargée des politiques du travail, de l'emploi, de la formation professionnelle et de développement des entreprises ;

Au sein de l'unité de contrôle n° 13-01 « Rhône Durance » sont affectés et placés sous l'autorité de la responsable de l'unité de contrôle, Madame Delphine FERRIAUD, Directrice Adjointe du Travail :

1^{ère} section n° 13-01-01 : Madame Christelle GARI, Inspectrice du travail ;

2^{ème} section n° 13-01-02 : Madame Isabelle DUPREZ, Inspectrice du travail ;

3^{ème} section n° 13-01-03 : Monsieur Brahim BENTAYEB, Inspecteur du Travail ;

4^{ème} section n° 13-01-04 : Madame Servane LE COUEDIC-PONCET, Inspectrice du Travail ;

5^{ème} section n° 13-01-05 : Madame Elisabeth COURET, Contrôleuse du Travail ;

6^{ème} section n° 13-01-06 : Monsieur Jérôme MIGIRDITCHIAN, Inspecteur du Travail ;

7^{ème} section n° 13-01-07 : Madame Stéphane TALLINAUD, Inspectrice du Travail ;

8^{ème} section n° 13-01-08 : Madame Nicole CAPORALINO, Contrôleuse du Travail ;

9^{ème} section n° 13-01-09 : Madame Emilie BOURGEOIS, Inspectrice du Travail

10^{ème} section n° 13-01-10 : Madame Nathalie PHILIP, Inspectrice du Travail ;

11^{ème} section n° 13-01-11 : Madame Samira KAMBOUA, Inspectrice du Travail ;

12^{ème} section n° 13-01-12 : Monsieur Didier HOAREAU, Inspecteur du Travail ;

Au sein de l'unité de contrôle n° 13-02 « Pays d'Aix » sont affectés et placés sous l'autorité de la responsable de l'unité de contrôle, Monsieur Rémi MAGAUD, Directeur Adjoint du Travail :

- 1^{ère} section n° 13-02-01 : Madame Myriam GIRARDET, Inspectrice du Travail ;
- 2^{ème} section n° 13-02-02 : Madame Véronique CASTRUCCI, Contrôleuse du Travail ;
- 3^{ème} section n° 13-02-03 : Madame Myriam SZROJT, Inspectrice du Travail ;
- 4^{ème} section n° 13-02-04 : Monsieur Gilles HERNANDEZ, Inspecteur du Travail ;
- 5^{ème} section n° 13-02-05 : Madame Elise PLAN, Inspectrice du Travail ;
- 6^{ème} section n° 13-02-06 : Madame Ouarda ZITOUNI, Inspectrice du travail ;
- 7^{ème} section n° 13-02-07 : Madame Blandine ACETO, Inspectrice du Travail ;
- 8^{ème} section n° 13-02-08 : Madame Farah MIDOUN, Inspectrice du Travail ;
- 9^{ème} section n° 13-02-09 : Monsieur Rachid ADRAR, Inspecteur du Travail ;
- 10^{ème} section n° 13-02-10 : Monsieur Hervé CICCOLI, Contrôleur du Travail ;
- 11^{ème} section n° 13-02-11 : Madame Magali LENTINI, Inspectrice du Travail ;
- 12^{ème} section n° 13-02-12 : Madame Brigitte PALMA, Inspectrice du Travail ;

Au sein de l'unité de contrôle n° 13-03 « Etoile-Aubagne-Huveaune » sont affectés et placés sous l'autorité de la responsable de l'unité de contrôle, Madame Annick FERRIGNO, Directrice Adjointe du Travail :

- 1^{ère} section n° 13-03-01 : Monsieur Joseph CORSO, Contrôleur du Travail ;
- 2^{ème} section n° 13-03-02 : Madame Jacqueline MARCHET, Inspectrice du Travail ;
- 3^{ème} section n° 13-03-03 : Madame Marie-Laure SOUCHE, Inspectrice du Travail ;
- 4^{ème} section n° 13-03-04 : Monsieur Patrick BABEL, Contrôleur du Travail ;
- 5^{ème} section n° 13-03-05 : Madame Viviane LE ROLLAND DA CUNHA, Inspectrice du Travail ;
- 6^{ème} section n° 13-03-06 : Monsieur Ivan FRANCOIS, Inspecteur du Travail ;
- 7^{ème} section n° 13-03-07 : Madame Aurélie DURIVAL, Inspectrice du Travail ;
- 8^{ème} section n° 13-03-08 : Monsieur Jean-Marc BREMOND, Inspecteur du Travail ; à l'exception du Lycée ORT BRAMSON, 9 rue des Forges, 13010 Marseille, affecté à la 7^{ème} section ;
- 9^{ème} section n° 13-03-09 : Monsieur Pierre IOUALALEN, Inspecteur du Travail ;
- 10^{ème} section n° 13-03-10 : Madame Sophie CHEVALIER, Inspectrice du Travail ;

Au sein de l'unité de contrôle n° 13-04 « Marseille Centre » sont affectés et placés sous l'autorité de la responsable de l'unité de contrôle, Madame Fatima GILLANT, Directrice Adjointe du Travail :

1^{ère} section n° 13-04-01 : poste vacant ;

2^{ème} section n° 13-04-02 : poste vacant ;

3^{ème} section n° 13-04-03 : Madame Véronique PAULET, Inspectrice du Travail ;

4^{ème} section n° 13-04-04 : Madame Hélène MARSAT, Inspectrice du Travail ;

5^{ème} section n° 13-04-05 : Madame Catheline SARRAUTE, Inspectrice du Travail ;

6^{ème} section n° 13-04-06 : Madame Christine RENALDO, Contrôleuse du Travail ;

7^{ème} section n° 13-04-07 : Madame Marie GUILLEMOT, Inspectrice du Travail ;

8^{ème} section n° 13-04-08 : Madame Isabelle FONTANA, Inspectrice du Travail ;

9^{ème} section n° 13-04-09 : poste vacant ;

10^{ème} section n° 13-04-10 : Madame Nelly MANNINO, Inspectrice du Travail ;

Au sein de l'unité de contrôle n° 13-05 « Le Port - Euromed » sont affectés et placés sous l'autorité du responsable de l'unité de contrôle, Monsieur Matthieu GREMAUD, Directeur Adjoint du Travail :

1^{ère} section n° 13-05-01 : Madame Julie PINEAU, Inspectrice du Travail ; les établissements suivants sont affectés la présente section :

- SAS SODEXO SANTE MEDICO SOCIAL, Siret n° 338 253 081 18208
- SAS SODEXO ENTREPRISES, Siret n° 338 253 230 19027
- SAS SOGERES, Siret n° 572 102 176 25430
- SAS SFRS, Siret n° 338 253 131 13574

2^{ème} section n° 13-05-02 : Madame Christine BOURSIER, Inspectrice du Travail ; à l'exception des établissements suivants qui sont affectés à la 1^{ère} section n° 13-05-01 :

- SAS SODEXO SANTE MEDICO SOCIAL, Siret n° 338 253 081 18208
- SAS SODEXO ENTREPRISES, Siret n° 338 253 230 19027
- SAS SOGERES, Siret n° 572 102 176 25430
- SAS SFRS, Siret n° 338 253 131 13574

3^{ème} section n° 13-05-03 : Madame Véronique GRAS, Inspectrice du Travail ;

4^{ème} section n° 13-05-04 : Monsieur Jérôme LUNEL, Inspecteur du Travail ;

5^{ème} section n° 13-05-05 : Monsieur Loïc CATANIA, Inspecteur du Travail ;

6^{ème} section n° 13-05-06 : Madame Amélie BRO, Inspectrice du Travail ;

7^{ème} section n° 13-05-07 : Madame Valérie RICHARD, Inspectrice du Travail ;

- 8^{ème} section n° 13-05-08 : Madame Sylvie SAGNE, Inspectrice du Travail ;
- 9^{ème} section n° 13-05-09 : poste vacant ;
- 10^{ème} section n° 13-05-10 : Monsieur Jean-Louis COSIO, Inspecteur du Travail ;
- 11^{ème} section n° 13-05-11 : poste vacant ;

Au sein de l'unité de contrôle n° 13-06 « Etang de Berre » sont affectés et placés sous l'autorité du responsable de l'unité de contrôle, Monsieur Stanislas MARCELJA, Directeur Adjoint du Travail :

- 1^{ère} section n° 13-06-01 : Madame Aude FLORNOY, Inspectrice du Travail ;
- 2^{ème} section n° 13-06-02 : Monsieur Hervé PIGANEAU, Inspecteur du travail ;
- 3^{ème} section n° 13-06-03 : Monsieur Ghislain BONELLI, Inspecteur du Travail ;
- 4^{ème} section n° 13-06-04 : Madame Hélène MILARDI, Inspectrice du Travail ;
- 5^{ème} section n° 13-06-05 : Madame Nathalie OHAN-TCHELEBIAN, Inspectrice du Travail ;
- 6^{ème} section n° 13-06-06 : Madame Carine MAGRINI, Inspectrice du Travail ;
- 7^{ème} section n° 13-06-07 : Madame Sandra DIRIG, Inspectrice du Travail ;
- 8^{ème} section n° 13-06-08 : Madame Daphnée PRINCIPIANO, Inspectrice du Travail ;
- 9^{ème} section n° 13-06-09 : Madame Christine CHOPIN, Inspectrice du Travail ;
- 10^{ème} section n° 13-06-10 : Monsieur Jean-Patrice TREMOLIERE, Inspecteur du Travail ;
- 11^{ème} section n° 13-06-11 : Madame Carole OUHAYOUN, Inspectrice du Travail ;

2-ORGANISATION DES UNITES DE CONTROLE

Article 2 : Conformément aux dispositions de l'article R.8122-11 1° du Code du travail, les **pouvoirs de décision administrative**, relevant de la compétence exclusive d'un inspecteur du travail, **sont confiés pour les sections suivantes aux inspecteurs mentionnés ci-dessous :**

Au sein de l'unité de contrôle n° 13-01 « Rhône Durance » :

- La 5^{ème} section : l'inspecteur du travail de la 6^{ème} section ;
- La 8^{ème} section : l'inspecteur du travail de la 7^{ème} section ;

Au sein de l'unité de contrôle n° 13-02 « Pays d'Aix » :

o Pour la 2^{ème} section à l'inspecteur du travail de la 7^{ème} section et pour les établissements occupant plus de cinquante salariés listés ci-dessous aux inspecteurs du travail ci-après :

A l'inspecteur du travail de la 1^{ère} section :

- o COMPAGNIE PATISSIERE (Siret : 40119370100026) sise ZAC Saint Charles – 13710 FUVEAU
- o STEF LOGISTIQUE (Siret : 81474650900029) sise ZAC Saint Charles- 13710 FUVEAU
- o THYME (MAC DO) (Siret : 43772157400022°) sise ZAC Saint Charles- 13710 FUVEAU
- o DSC (Groupe BROSETTE) (Siret : 57214188506959) sise ZAC Saint Charles- 13710 FUVEAU
- o ORSAY PHYSICS (Siret : 50474217200027) sise ZAC Saint Charles- 13710 FUVEAU.

A l'inspecteur du travail de la 3^{ème} section :

- o CARREFOUR MARKET (Siret : 44028375205258) sise Petit Chemin d'Aix-13120 GARDANNE
- o CPAM (Siret : 78288573500020) sise Quai Véline- Boulevard Pont de Péton-13120 GARDANNE
- o LA MAISON (Siret : 39775450800034) sise 1100 Route Blanche 13120 GARDANNE
- o COLAS MIDI MEDITERRANEE (Siret : 32936852601159) sis ZA Novactis – CS 60038 – Quartier Jean de Bouc – 330 RD 6C – 13120 GARDANNE

A l'inspecteur du travail de la 5^{ème} section :

- o ALTEO GARDANNE (Siret : 41012794800058) sise Route de Biver 13120 GARDANNE
- o ALUMINIUM PECHINEY (Siret : 96951094000204° sise 2580 RD 58a CS 20015 13120 GARDANNE

A l'inspecteur du travail de la 6^{ème} section :

- o CARS DU PAYS D'AIX (Siret : 30330420800075) sise Quartier Jean de Bouc 13120 GARDANNE
- o DALTYS SUD (Siret : 31909991700027) sise 15 Parc activités Bompertuis 13120 GARDANNE
- o SATR (Siret : 38194709200031) sise 188 Avenue des Alumines BP 20024 13120 GARDANNE
- o LA POSTE (Siret : 35600000064001) sise ZI Avon 13120 GARDANNE

A l'inspecteur du travail de la 8^{ème} section :

- o LEP L'ETOILE (Siret : 19130025000013) sise 14 Rue Jules Ferry BP 125 13120 GARDANNE
- o ANSAMBLE- SAS GARIG (Siret : 49219263800012) sise 599 Chemin de Maurely 13100 SAINT ANTONIN SUR BAYON
- o MURAT- DELICES ET CREATIONS- (Siret : 49277510100040) sise ZA Val de l'Arc 13790 CHATEAUNEUF LE ROUGE
- o TOKHEIM SERVICES France (Siret : 34535118300511) sise La Barque- RN 96-1 Avenue Placette de l'Arc 13790 FUVEAU

A l'inspecteur du travail de la 11^{ème} section :

- o ATALIAN PROPLETE (Siret : 80373362500047) sise 410 CD 60 Parc de l'Oratoire de Bouc 13120 GARDANNE

o Pour la 10^{ème} section à l'inspecteur du travail de la 3^{ème} section et pour les établissements occupant plus de cinquante salariés listés ci-dessous aux inspecteurs du travail ci-après :

A l'inspecteur du travail de la 4^{ème} section :

- o CGE DISTRIBUTION (Siret : 308403395502845) sise 1090 Avenue Jean Perrin ZI des Milles 13290 AIX EN PROVENCE
- o KEOLIS (Siret : 53354579400109) sise 100 Rue Richard Trévithick- CS 90590 ZI des Milles 13290 AIX EN PROVENCE.
- o GEMF (Siret : 69162050400064) sise 825 Rue Ampère ZI des Milles-13290 AIX EN PROVENCE

A l'inspecteur du travail de la 7^{ème} section :

- o LYCEE TECHNIQUE DU SACRE CŒUR (Siret : 78268799000021) sise 29 Rue Manuel 13100 AIX EN PROVENCE
- o LYCEE POLYVALENT VAUVENARGUES (Siret : 19133206300012) sise 60 Boulevard Carnot 13090 AIX EN PROVENCE
- o EASYDIS (Siret : 38312387400042) sise 1010 Rue Jean Perrin CS 90510 ZI des Milles 13290 AIX EN PROVENCE

A l'inspecteur du travail de la 9^{ème} section :

- o MONOPRIX (Siret : 55208329700101) sise 27 Cours Mirabeau 13100 AIX EN PROVENCE
- o SMAC (Siret : 68204083701984) sise 815 Rue Ampère Bât A ZI des Milles 13290 AIX EN PROVENCE
- o TRAVAUX DU MIDI (Siret : 49312891200034) sise 980 Rue Ampère ZI des Milles 13290 AIX EN PROVENCE

A l'inspecteur du travail de la 11^{ème} section :

- o ENEDIS (Siret : 44460844213938) sise 445 Rue Ampère-ZI des Milles-13290 AIX EN PROVENCE
- o QUINCAILLERIE AIXOISE (Siret : 38955720800011) sise 55 Rue Ampère ZI des Milles-13290 AIX EN PROVENCE

A l'inspecteur du travail de la 12^{ème} section :

- o PETIT CASINO (Siret : 42816802337699) sise : Rue Jean Perrin BP 63000 ZI des Milles 13290 AIX EN PROVENCE
- o EASYDIS (Siret : 383312387400182) sise Rue Ampère BP 63000 ZI des Milles 13290 AIX EN PROVENCE
- o GEMEF (Siret : 55213367000042) sise 120 Rue Bessemer BP 364 ZI des Milles 13290 AIX EN PROVENCE.

Au sein de l'unité de contrôle n° 13-03 « Etoile-Aubagne-Huveaune » :

- o Pour La 1ère section : l'inspectrice du travail de la 10ème section sauf pour les établissements occupant plus de cinquante salariés listés ci-dessous, attribués aux inspecteurs du travail ci-après :

A l'inspecteur du travail de la 6^{ème} section :

- o ARAIMC LA GAUTHIERE (Siret : 77555972700158) sise 140 chemin de la Gauthière 13400 Aubagne

- ARARD (Siret : 31344761700116) sise Parc d'activités de Napollon, 100 avenue des Templiers 13676 Aubagne cedex
- CASTEL ROSERAIE (Siret : 30523394200013) sis 653 Route de la Louve 13400 Aubagne
- ESCOTA (Siren : 562041525) sis Route de Gémenos, Quartier des Jonquiers, 13400 Aubagne
- LA FERMIERE (Siret : 05581199600036) sise ZA Napollon, 375 avenue du Passe Temps 13785 Aubagne cedex
- LA LOUVE (Siret : 40942048600014) sise 653 Route de la Louve 13400 Aubagne
- PARADANSCOLA (Siret : 34327557400014) sis Camp Major 1200 Route de la Légion 13400 Aubagne
- SLTP (Siret : 32083759400011) sis 101 Allée de la Muscatelle BP 162 13675 Aubagne cedex
- SINTO (Siret : 41030903300026) sis Parc d'activités Napollon 15 rue du Plantier 13676 Aubagne cedex
- SMC (Siret : 43271306300027) sise ZI des Paluds 155 rue du Dirigeable 13685 Aubagne cedex

A l'inspectrice du travail de la 2^{ème} section :

- BOULANGER (Siret : 34738457002017) sis Centre commercial Auchan ZI des Paluds 13400 Aubagne
- DECATHLON (Siret : 50056940502132) sis Centre commercial Auchan ZI des Paluds 13400 Aubagne

A l'inspectrice du travail de la 7^{ème} section :

- CANAVESE (Siret : 30503654300018) sis 101 Allée de la Muscatelle BP 161 13675 Aubagne
- CARLO ERBA (Siret : 39104882400059) sis ZI de Valdonne 13124 Peypin
- ARI POINSO CHAPUIS (Siret : 33435347100298) sis Résidence Germaine Chapuis chemin de la Sablière 13720 Belcodène
- CLINIQUE MEDIAZUR (Siret : 38030055800018) sise 1100 avenue de la Sainte Baume Quartier les Boyers 13720 La Bouilladisse
- AGAFPA (Siret : 31360912500049) sis Avenue du 8 mai 1945 13850 Gréasque
- OPTIM WAFER SERVICES (Siret : 50018807300026) sis ZI des Pradeaux 13850 Gréasque

A l'inspecteur du travail de la 8^{ème} section :

- KORIAN VALDONNE (Siret : 34117411801378) sis Avenue Elie Garro lieudit « Le Vert Clos » 13124 Peypin
- KORIAN LES TROIS TOURS (Siren : 312031743) sis 517 chemin de Grand Pré 13112 La Destrousse

- Pour la 4^{ème} section : l'inspecteur du travail de la 9^{ème} section sauf pour les établissements occupant plus de cinquante salariés listés ci-dessous, attribués aux inspecteurs du travail ci-après :

A l'inspectrice du travail de la 5^{ème} section :

- CEPASCO (Siret : 06280558500023) sis Parc d'activités de Gémenos, 25 avenue de Coulin 13420 Gémenos
- FREYSSINET France (Siret : 33405736100126) sis 235 avenue de Coulin 13420 Gémenos

A l'inspectrice du travail de la 7^{ème} section :

- SNTM (Siret : 44193930300018) sis Parc d'activités de Gémenos 399 avenue du Château de Jouques 13420 Gémenos

A l'inspecteur du travail de la 8^{ème} section :

- THALES DIS France (Siret : 56211353000538) sis 525 Avenue du Pic de Bertagne 13881 Gémenos
- ISS ABILIS (Siret : 54201695100841) sis Route Nationale 8 Immeuble Les Baux Bt C 13420 Gémenos
- NERA PROPLETE (Siret : 06980513300076) sis 380 Avenue du Garlaban 13420 Gémenos
- PAGES JAUNES (Siret : 44021295500405) sis 399 Avenue du Château de Jouques Parc d'activités de Gémenos 13420 Gémenos
- PEBEO (Siret : 35220939900018) sis 305 Avenue du Pic de Bertagne Parc d'activités de Gémenos CS 10106 13881 Gémenos cedex
- PLASTIFRANCE (Siret : 51895656000016) sis 845 Avenue du Pic de Bertagne Parc d'activités de Gémenos 13420 Gémenos
- DFD (Siren : 788733384) sis Le Douard Route Nationale 8 ZI Paine de Jouques 13420 Gémenos
- LOOMIS TRAITEMENT DE VALEUR PROVENCE (Siret : 44413640200013) sis 78 Avenue du Col de l'Ange ZA des Plaines de Jouques 13420 Gémenos

Au sein de l'unité de contrôle n° 13-04 « Marseille Centre » :

Pour la 6ème section à l'inspecteur du travail de la 10ème section et pour les établissements occupant plus de cinquante salariés listés ci-dessous aux inspecteurs du travail ci-après :

- A l'inspecteur du travail de la 1^{ère} section :
 - ZARA France (Siret : 34899155500809) sise 57 rue Saint Ferréol – 13001 MARSEILLE
 - MISSION LOCALE de Marseille (Siret : 41035534100034) sise 23 rue Vacon- 13001 MARSEILLE
 - H et M (Siret : 34426028600036) sis 75 Rue Saint Ferréol – 13006 MARSEILLE
- A l'inspecteur du travail de la 2^{ème} section :
 - AGENCE EAU RHONE MEDITERRANEE ET CORSE (Siret : 18690155900101) sise 62 La Canebiere – 13001 MARSEILLE
 - ETABLISSEMENT FONCIER PUBLIC PACA (Siret : 44164922500022) sis 64 La Canebière – 13001 MARSEILLE
 - THEATRE GYMNASSE BERNARDINES (Siret 330 825 803 00019) sis 4 rue du théâtre français – 13001 MARSEILLE
- A l'inspecteur du travail de la 3^{ème} section :
 - OLYMPIQUE DE MARSEILLE (Siret : 40188740100057) sis 44 La Canebière – 13001 MARSEILLE
 - SOCIETE GENERALE (Siret : 55212022201169) sise 62 La Canebière – 13001 MARSEILLE
- A l'inspecteur du travail de la 4^{ème} section :
 - MONOPRIX (Siret : 55208329701505) Sis 38 La Canebière – 13001 MARSEILLE
 - CREDIT LYONNAIS (Siret : 95450974108667) sis 25 Rue Saint Ferréol – 13001 MARSEILLE

- A l'inspecteur du travail de la 5^{ème} section :
 - ALPHABIO (Siret : 37871197200026) sis 23 rue Friedland – 13006 MARSEILLE
 - OGEC COURS BASTIDE (Siret : 78288371400019) sis 50 rue de Lodi – 13006 MARSEILLE

- A l'inspecteur du travail de la 7^{ème} section :
 - ANEF PROVENCE (Siret : 77566468300494) sise 178 Cours Lieutaud – 13006 MARSEILLE
 - CONCORDE FOUQUE (Siret : 77556008900044) sise 38 rue Nau – 13006 MARSEILLE

- A l'inspecteur du travail de la 8^{ème} section :
 - DOMINO SERVICES (Siret : 51752927700041) sis 26 Boulevard Baille – 13006 MARSEILLE
 - ELLIPSE INTERIM (Siret : 50123856200018) sis 39 Boulevard Baille – 13006 MARSEILLE

- A l'inspecteur du travail de la 9^{ème} section :
 - ERILIA (Siret : 05881167000015) sise 72Bis rue Perrin Solliers – 13006 MARSEILLE
 - IMF (Siret : 37891162200041) sis 50 rue de village -13006 MARSEILLE

3-INTERIM DES AGENTS DE CONTROLE

Article 3 : En cas d'absence ou d'empêchement d'un ou plusieurs des inspecteurs du travail désignés à l'article 1 ci-dessus, l'intérim est organisé selon les modalités ci-après :

Au sein de l'unité de contrôle n° 13-01 « Rhône Durance » :

- L'intérim de l'inspecteur du travail de la 1ère section est assuré par l'inspecteur du travail de la 2ème section, ou, en cas d'absence ou d'empêchement de ce dernier, par l'inspecteur du travail de la 4ème section ou, en cas d'absence ou d'empêchement de ce dernier, par l'inspecteur du travail de la 11ème section ou, en cas d'absence ou d'empêchement de ce dernier, par l'inspecteur de la 6ème section ou, en cas d'absence ou d'empêchement de ce dernier, par l'inspecteur du travail de la 7ème section ou, en cas d'absence ou d'empêchement de ce dernier, par l'inspecteur du travail de la 10ème section ou, en cas d'absence ou d'empêchement de ce dernier, par l'inspecteur du travail de la 12ème section ou, en cas d'absence ou d'empêchement de ce dernier, par l'inspecteur du travail de la 9ème section ou, en cas d'absence ou d'empêchement de ce dernier, par l'inspecteur de la 3ème section ;

- L'intérim de l'inspecteur du travail de la 2ème section est assuré par l'inspecteur du travail de la 1ère section ou, en cas d'absence ou d'empêchement de ce dernier, par l'inspecteur du travail de la 11ème section ou, en cas d'absence ou d'empêchement de ce dernier, par l'inspecteur de la 4ème section ou, en cas d'absence ou d'empêchement de ce dernier, par l'inspecteur du travail de la 9ème section ou, en cas d'absence ou d'empêchement de ce dernier, par l'inspecteur du travail de la 3ème section ou, en cas d'absence ou d'empêchement de ce dernier, par l'inspecteur du travail de 10ème section ou, en cas d'absence ou d'empêchement de ce dernier, par l'inspecteur du travail de la 12ème section ou, en cas d'absence ou d'empêchement de ce dernier, par l'inspecteur de la 6ème section ou, en cas d'absence ou d'empêchement de ce dernier, par l'inspecteur de la 7ème section ;

- L'intérim de l'inspecteur du travail de la 3ème section est assuré par l'inspecteur du travail de la 10ème section ou, en cas d'absence ou d'empêchement de ce dernier, par l'inspecteur du travail de la 6ème section ou, en cas d'absence ou d'empêchement de ce dernier, par l'inspecteur de la 2ème section ou, en cas d'absence ou d'empêchement de ce dernier, par l'inspecteur du travail de la 9ème section ou, en cas d'absence ou d'empêchement de ce dernier, par l'inspecteur du travail de la 4ème section ou, en cas d'absence ou d'empêchement de ce dernier, par l'inspecteur du travail de la 12ème section ou, en cas d'absence ou d'empêchement de ce dernier, par l'inspecteur du travail de la 11ème section ou, en cas d'absence ou d'empêchement de ce dernier, par l'inspecteur de la 7ème section ou, en cas d'absence ou d'empêchement de ce dernier, par l'inspecteur de la 1ère section ;
- L'intérim de l'inspecteur du travail de la 4ème section est assuré par l'inspecteur du travail de la 11ème section ou, en cas d'absence ou d'empêchement de ce dernier, par l'inspecteur du travail de la 1ère section ou, en cas d'absence ou d'empêchement de ce dernier, par l'inspecteur du travail de la 2ème section ou, en cas d'absence ou d'empêchement de ce dernier, par l'inspecteur du travail de la 3^{ème} section, ou en cas d'absence ou d'empêchement de ce dernier par l'inspecteur de la 9ème section ou, en cas d'absence ou d'empêchement de ce dernier, par l'inspecteur du travail de la 7ème section ou, en cas d'absence ou d'empêchement de ce dernier, par l'inspecteur de la 6ème section ou, en cas d'absence ou d'empêchement de ce dernier, par l'inspecteur de la 12ème section ou, en cas d'absence ou d'empêchement de ce dernier, par l'inspecteur de la 10ème section ;
- L'intérim de l'inspecteur du travail de la 6ème section chargé, conformément à l'article 2 de la présente décision, de prendre les décisions administratives relevant de la compétence exclusive d'un inspecteur du travail, dans la 5ème section est assuré, pour ces décisions, en cas d'absence ou d'empêchement, par l'inspecteur du travail de la 10ème section ou, en cas d'absence ou d'empêchement de ce dernier, par l'inspecteur de la 3ème section ou, en cas d'absence ou d'empêchement de ce dernier, par l'inspecteur du travail de la 4ème section ou, en cas d'absence ou d'empêchement de ce dernier, par l'inspecteur du travail de la 9ème section ou, en cas d'absence ou d'empêchement de ce dernier, par l'inspecteur du travail de la 2ème section ou, en cas d'absence ou d'empêchement de ce dernier, par l'inspecteur du travail de la 1ère section ou, en cas d'absence ou d'empêchement de ce dernier, par l'inspecteur du travail de la 7ème section ou, en cas d'absence ou d'empêchement de ce dernier, par l'inspecteur de la 11ème section ou, en cas d'absence ou d'empêchement de ce dernier, par l'inspecteur de la 12ème section ;
- L'intérim de l'inspecteur du travail de la 6ème section est assuré par l'inspecteur du travail de la 3ème section ou, en cas d'absence ou d'empêchement de ce dernier, par l'inspecteur du travail de la 10ème section ou, en cas d'absence ou d'empêchement de ce dernier, par l'inspecteur de la 7ème section ou, en cas d'absence ou d'empêchement de ce dernier, par l'inspecteur du travail de la 1ère section ou, en cas d'absence ou d'empêchement de ce dernier, par l'inspecteur du travail de la 12ème section ou, en cas d'absence ou d'empêchement de ce dernier, par l'inspecteur du travail de la 11ème section ou, en cas d'absence ou d'empêchement de ce dernier, par l'inspecteur du travail de la 2ème section ou, en cas d'absence ou d'empêchement de ce dernier, par l'inspecteur de la 9ème section ou, en cas d'absence ou d'empêchement de ce dernier, par l'inspecteur du travail de la 4ème section ;
- L'intérim de l'inspecteur du travail de la 7ème section est assuré par l'inspecteur du travail de la 9ème section ou, en cas d'absence ou d'empêchement de ce dernier, par l'inspecteur du travail de la 12ème section ou, en cas d'absence ou d'empêchement de ce dernier, par l'inspecteur de la 1ère section ou, en cas d'absence ou d'empêchement de ce dernier, par l'inspecteur du travail de la 6ème section ou, en cas d'absence ou d'empêchement de ce dernier, par l'inspecteur du travail de la 11ème section ou, en cas d'absence ou d'empêchement de ce dernier, par l'inspecteur du travail de la 10ème section ou, en cas d'absence ou d'empêchement de ce dernier, par l'inspecteur du travail de la 3ème section ou, en cas d'absence ou d'empêchement de ce dernier, par l'inspecteur de la 2ème section ou, en cas d'absence ou d'empêchement de ce dernier, par l'inspecteur du travail de la 4ème section ;

- L'intérim de l'inspecteur du travail de la 7ème section chargé, conformément à l'article 2 de la présente décision, de prendre les décisions administratives relevant de la compétence exclusive d'un inspecteur du travail, dans la 8ème section est assuré, pour ces décisions, en cas d'absence ou d'empêchement, par l'inspecteur du travail de la 12ème section ou, en cas d'absence ou d'empêchement de ce dernier, par l'inspecteur de la 9ème section ou, en cas d'absence ou d'empêchement de ce dernier, par l'inspecteur du travail de la 4ème section ou, en cas d'absence ou d'empêchement de ce dernier, par l'inspecteur du travail de la 2ème section ou, en cas d'absence ou d'empêchement de ce dernier, par l'inspecteur du travail de la 3ème section ou, en cas d'absence ou d'empêchement de ce dernier, par l'inspecteur du travail de la 6ème section ou, en cas d'absence ou d'empêchement de ce dernier, par l'inspecteur de la 1ère section, ou, en cas d'absence ou d'empêchement de ce dernier, par l'inspecteur du travail de la 10ème section ou, en cas d'absence ou d'empêchement de ce dernier, par l'inspecteur de la 11ème section ;
- L'intérim de l'inspecteur du travail de la 9ème section est assuré par l'inspecteur du travail de la 12ème section ou, en cas d'absence ou d'empêchement de ce dernier, par l'inspecteur du travail de la 7ème section ou, en cas d'absence ou d'empêchement de ce dernier, par l'inspecteur de la 3ème section ou, en cas d'absence ou d'empêchement de ce dernier, par l'inspecteur du travail de la 2ème section ou, en cas d'absence ou d'empêchement de ce dernier, par l'inspecteur du travail de la 4ème section ou, en cas d'absence ou d'empêchement de ce dernier, par l'inspecteur du travail de la 11ème section ou, en cas d'absence ou d'empêchement de ce dernier, par l'inspecteur du travail de la 10ème section ou, en cas d'absence ou d'empêchement de ce dernier, par l'inspecteur de la 1ère section ou, en cas d'absence ou d'empêchement de ce dernier, par l'inspecteur du travail de la 6ème section ;
- L'intérim de l'inspecteur du travail de la 10ème section est assuré par l'inspecteur du travail de la 3ème section ou, en cas d'absence ou d'empêchement de ce dernier, par l'inspecteur du travail de la 6ème section ou, en cas d'absence ou d'empêchement de ce dernier, par l'inspecteur de la 11ème section ou, en cas d'absence ou d'empêchement de ce dernier, par l'inspecteur du travail de la 12ème section ou, en cas d'absence ou d'empêchement de ce dernier, par l'inspecteur du travail de la 1ère section ou, en cas d'absence ou d'empêchement de ce dernier, par l'inspecteur du travail de la 7ème section ou, en cas d'absence ou d'empêchement de ce dernier, par l'inspecteur du travail de la 4ème section ou, en cas d'absence ou d'empêchement de ce dernier, par l'inspecteur de la 9ème section ou, en cas d'absence ou d'empêchement de ce dernier, par l'inspecteur du travail de la 2ème section ;
- L'intérim de l'inspecteur du travail de la 11ème section est assuré par l'inspecteur du travail de la 4^{ème} section ou, en cas d'absence ou d'empêchement de ce dernier, par l'inspecteur du travail de la 2^{ème} section ou, en cas d'absence ou d'empêchement de ce dernier, par l'inspecteur du travail de la 1ère section ou, en cas d'absence ou d'empêchement de ce dernier, par l'inspecteur de la 12ème section ou, en cas d'absence ou d'empêchement de ce dernier, par l'inspecteur du travail de la 10ème section ou, en cas d'absence ou d'empêchement de ce dernier, par l'inspecteur du travail de la 7ème section ou, en cas d'absence ou d'empêchement de ce dernier, par l'inspecteur du travail de la 6ème section ou, en cas d'absence ou d'empêchement de ce dernier, par l'inspecteur du travail de la 3ème section ou, en cas d'absence ou d'empêchement de ce dernier, par l'inspecteur de la 9ème section ;
- L'intérim de l'inspecteur du travail de la 12ème section est assuré par l'inspecteur du travail de la 9ème section ou, en cas d'absence ou d'empêchement de ce dernier, par l'inspecteur du travail de la 7ème section ou, en cas d'absence ou d'empêchement de ce dernier, par l'inspecteur de la 10ème section ou, en cas d'absence ou d'empêchement de ce dernier, par l'inspecteur du travail de la 11ème section ou, en cas d'absence ou d'empêchement de ce dernier, par l'inspecteur du travail de la 6ème section ou, en cas d'absence ou d'empêchement de ce dernier, par l'inspecteur du travail de la 4ème section ou, en cas d'absence ou d'empêchement de ce dernier, par l'inspecteur du travail de la 1ère section ou, en cas d'absence ou d'empêchement de ce dernier, par l'inspecteur de la 2ème section ou, en cas d'absence ou d'empêchement de ce dernier, par l'inspecteur du travail de la 3ème section.

Au sein de l'unité de contrôle n° 13-02 « Pays d'Aix » :

- L'intérim de l'inspecteur du travail de la 1ère section, incluant les établissements occupant plus de cinquante salariés listés à l'article 2 pour lesquels les pouvoirs de décision administrative relevant de la compétence exclusive d'un inspecteur du travail sont confiés à celui-ci, est assuré, en cas d'absence ou d'empêchement, par l'inspecteur du travail de la 6ème section, en cas d'absence ou d'empêchement, par l'inspecteur du travail de la 7ème section ou, en cas d'absence ou d'empêchement de ce dernier par l'inspecteur du travail de la 8ème section, ou en cas d'absence ou d'empêchement de ce dernier par l'inspecteur du travail de la 5ème section, ou en cas d'absence ou d'empêchement de ce dernier par l'inspecteur du travail de la 9ème section ou en cas d'absence ou d'empêchement de ce dernier par l'inspecteur du travail de la 11ème section ou en cas d'absence ou d'empêchement de ce dernier par l'inspecteur du travail de la 3ème section ou en cas d'absence ou d'empêchement de ce dernier par l'inspecteur du travail de la 12ème section, en cas d'absence ou d'empêchement de ce dernier par l'inspecteur du travail de 4ème section ;
- L'intérim de l'inspecteur du travail de la 7ème section chargé, conformément à l'article 2 de la présente décision, de prendre les décisions administratives relevant de la compétence exclusive d'un inspecteur du travail, dans la 2ème section, à l'exclusion des établissements occupant plus de cinquante salariés listés à l'article 2, est assuré, pour ces décisions, en cas d'absence ou d'empêchement, par l'inspecteur du travail de la 1ère section ou, en cas d'absence ou d'empêchement de ce dernier, par l'inspecteur du travail de la 6ème section ou, en cas d'absence ou d'empêchement de ce dernier par l'inspecteur du travail de 3ème section, ou, en cas d'absence ou d'empêchement de ce dernier par l'inspecteur du travail de la 11ème section ou, en cas d'absence ou d'empêchement de ce dernier par l'inspecteur du travail de la 4ème section ou en cas d'absence ou d'empêchement de ce dernier par l'inspecteur du travail de la 9ème section ou en cas d'absence ou d'empêchement de ce dernier par l'inspecteur du travail de la 12ème section ou en cas d'absence ou d'empêchement de ce dernier par l'inspecteur du travail de la 5ème section, ou en cas d'absence ou d'empêchement de ce dernier par l'inspecteur du travail de la 8ème section ;
- L'intérim de l'inspecteur du travail de la 3ème section, incluant les établissements occupant plus de cinquante salariés listés à l'article 2 pour lesquels les pouvoirs de décision administrative relevant de la compétence exclusive d'un inspecteur du travail sont confiés à celui-ci, est assuré par l'inspecteur du travail de la 8ème section ou, en cas d'absence ou d'empêchement de ce dernier par l'inspecteur du travail de la 4ème section ou, en cas d'absence ou d'empêchement de ce dernier par l'inspecteur du travail de la 11ème section ou en cas d'absence ou d'empêchement de ce dernier par l'inspecteur du travail de la 7ème section ou en cas d'absence ou d'empêchement de ce dernier par l'inspecteur du travail de la 12ème section ou en cas d'absence ou d'empêchement de ce dernier par l'inspecteur du travail de la 6ème section, ou en cas d'absence ou d'empêchement de ce dernier par l'inspecteur du travail de la 9ème section, ou en cas d'absence ou d'empêchement de ce dernier par l'inspecteur du travail de la 1ère section, en cas d'absence ou d'empêchement de ce dernier par l'inspecteur du travail de 5ème section ;
- L'intérim de l'inspecteur du travail de la 4ème section, incluant les établissements occupant plus de cinquante salariés listés à l'article 2 pour lesquels les pouvoirs de décision administrative relevant de la compétence exclusive d'un inspecteur du travail sont confiés à celui-ci, est assuré par l'inspecteur du travail de la 8ème section ou en cas d'absence ou d'empêchement de ce dernier par l'inspecteur du travail de la 3ème section, ou, en cas d'absence ou d'empêchement de ce dernier par l'inspecteur du travail de la 6ème section, ou, en cas d'absence ou d'empêchement de ce dernier par l'inspecteur du travail de la 12ème section, ou en cas d'absence ou d'empêchement de ce dernier par l'inspecteur du travail de la 7ème section, ou en cas d'absence ou d'empêchement de ce dernier par l'inspecteur du travail de la 11ème section ou en cas d'absence ou d'empêchement de ce dernier par l'inspecteur du travail de la 5ème section ou en cas d'absence ou d'empêchement de ce dernier par l'inspecteur du travail de la 1ère section ou en cas d'absence ou d'empêchement de ce dernier par l'inspecteur du travail de la 9ème section ;

- L'intérim de l'inspecteur du travail de la 5ème section, incluant les établissements occupant plus de cinquante salariés listés à l'article 2 pour lesquels les pouvoirs de décision administrative relevant de la compétence exclusive d'un inspecteur du travail sont confiés à celui-ci, est assuré, en cas d'absence ou d'empêchement, par l'inspecteur du travail de la 9ème section ou, en cas d'absence ou d'empêchement de ce dernier, par l'inspecteur du travail de la 12ème section ou, en cas d'absence ou d'empêchement de ce dernier par l'inspecteur du travail de la 11ème section, ou en cas d'absence ou d'empêchement de ce dernier, par l'inspecteur du travail de la 4ème section ou, en cas d'absence ou d'empêchement de ce dernier par l'inspecteur du travail de la 6ème section ou, en cas d'absence ou d'empêchement de ce dernier par l'inspecteur du travail de la 3ème section ou en cas d'absence ou d'empêchement de ce dernier par l'inspecteur du travail de la 7ème section ou en cas d'absence ou d'empêchement de ce dernier par l'inspecteur du travail de la 1ère section ou en cas d'absence ou d'empêchement de ce dernier par l'inspecteur du travail de la 8ème section ;
- L'intérim de l'inspecteur de la 6ème section, incluant les établissements occupant plus de cinquante salariés listés à l'article 2 pour lesquels les pouvoirs de décision administrative relevant de la compétence exclusive d'un inspecteur du travail sont confiés à celui-ci, est assuré par l'inspecteur de la 1ère section ou, en cas d'absence ou d'empêchement de ce dernier, par l'inspecteur du travail de la 7ème section ou, en cas d'absence ou d'empêchement de ce dernier par l'inspecteur du travail de la 12ème section, ou, en cas d'absence ou d'empêchement de ce dernier par l'inspecteur du travail de la 4ème section ou en cas d'absence ou d'empêchement de ce dernier par l'inspecteur du travail de la 11ème section, ou en cas d'absence ou d'empêchement de ce dernier par l'inspecteur du travail de la 3ème section ou en cas d'absence ou d'empêchement de ce dernier par l'inspecteur du travail de la 8ème section, ou en cas d'absence ou d'empêchement de ce dernier par l'inspecteur du travail de la 5ème section ou en cas d'absence ou d'empêchement de ce dernier par l'inspecteur du travail de la 9ème section ;
- L'intérim de l'inspecteur du travail de la 7ème section, incluant les établissements occupant plus de cinquante salariés listés à l'article 2 pour lesquels les pouvoirs de décision administrative relevant de la compétence exclusive d'un inspecteur du travail sont confiés à celui-ci, est assuré par l'inspecteur du travail de la 1ère section ou, en cas d'absence ou d'empêchement de ce dernier, par l'inspecteur du travail de la 6ème section ou, en cas d'absence ou d'empêchement de ce dernier par l'inspecteur du travail de la 3ème section ou en cas d'absence ou d'empêchement de ce dernier par l'inspecteur du travail de la 11ème section, ou en cas d'absence ou d'empêchement de ce dernier par l'inspecteur du travail de la 4ème section, ou en cas d'absence ou d'empêchement de ce dernier par l'inspecteur du travail de la 9ème section ou en cas d'absence ou d'empêchement de ce dernier par l'inspecteur du travail de la 12ème section ou en cas d'absence ou d'empêchement de ce dernier par l'inspecteur du travail de la 5ème section ou en cas d'absence ou d'empêchement de ce dernier par l'inspecteur du travail de la 8ème section ;
- L'intérim de l'inspecteur du travail de la 8ème section, incluant les établissements occupant plus de cinquante salariés listés à l'article 2 pour lesquels les pouvoirs de décision administrative relevant de la compétence exclusive d'un inspecteur du travail sont confiés à celui-ci, est assuré par l'inspecteur du travail de la 6ème section ou en cas d'absence ou d'empêchement de ce dernier par l'inspecteur du travail de la 4ème section, ou, en cas d'absence ou d'empêchement de ce dernier par l'inspecteur du travail de la 3ème section. ou, en cas d'absence ou d'empêchement de ce dernier par l'inspecteur du travail de la 5ème section ou en cas d'absence ou d'empêchement de ce dernier par l'inspecteur du travail de la 1ère section ou en cas d'absence ou d'empêchement de ce dernier par l'inspecteur du travail de la 9ème section, ou en cas d'absence ou d'empêchement de ce dernier par l'inspecteur du travail de la 7ème section, ou en cas d'absence ou d'empêchement de ce dernier par l'inspecteur du travail de la 11ème section ou en cas d'absence ou d'empêchement de ce dernier par l'inspecteur du travail de la 12ème section ;

- L'intérim de l'inspecteur du travail de la 9ème section, incluant les établissements occupant plus de cinquante salariés listés à l'article 2 pour lesquels les pouvoirs de décision administrative relevant de la compétence exclusive d'un inspecteur du travail sont confiés à celui-ci, est assuré par l'inspecteur du travail de la 11ème section ou en cas d'absence ou d'empêchement de ce dernier par l'inspecteur du travail de la 5ème section, ou, en cas d'absence ou d'empêchement de ce dernier par l'inspecteur du travail de la 12ème section, ou, en cas d'absence ou d'empêchement de ce dernier par l'inspecteur du travail de la 8ème section ou en cas d'absence ou d'empêchement de ce dernier par l'inspecteur du travail de la 1ère section ou en cas d'absence ou d'empêchement de ce dernier par l'inspecteur du travail de la 6ème section ou en cas d'absence ou d'empêchement de ce dernier par l'inspecteur du travail de la 4ème section ou en cas d'absence ou d'empêchement de ce dernier par l'inspecteur du travail de la 7ème section ou en cas d'absence ou d'empêchement de ce dernier par l'inspecteur du travail de la 3ème section ;
- L'intérim de l'inspecteur du travail de la 3ème section chargé, conformément à l'article 2 de la présente décision, de prendre les décisions administratives relevant de la compétence exclusive d'un inspecteur du travail, dans la 10ème section, à l'exclusion des établissements occupant plus de cinquante salariés listés à l'article 2, est assuré, pour ces décisions, en cas d'absence ou d'empêchement, par l'inspecteur du travail de la 4ème section ou en cas d'absence ou d'empêchement de ce dernier par l'inspecteur du travail de la 8ème section, ou en cas d'absence ou d'empêchement de ce dernier par l'inspecteur du travail de la 9ème section, ou, en cas d'absence ou d'empêchement de ce dernier, par l'inspecteur du travail de la 1ère section ou, en cas d'absence ou d'empêchement de ce dernier par l'inspecteur du travail de la 5ème section ou, en cas d'absence ou d'empêchement de ce dernier par l'inspecteur du travail de la 12ème section ou en cas d'absence ou d'empêchement de ce dernier par l'inspecteur du travail de la 6ème section ou en cas d'absence ou d'empêchement de ce dernier par l'inspecteur du travail de la 11ème section ou en cas d'absence ou d'empêchement de ce dernier par l'inspecteur du travail de la 7ème section ;
- L'intérim de l'inspecteur du travail de la 11ème section, incluant les établissements occupant plus de cinquante salariés listés à l'article 2 pour lesquels les pouvoirs de décision administrative relevant de la compétence exclusive d'un inspecteur du travail sont confiés à celui-ci, est assuré par l'inspecteur du travail de la 12ème section, ou en cas d'absence ou d'empêchement de ce dernier par l'inspecteur du travail de la 9ème section, ou en cas d'absence ou d'empêchement de ce dernier, par l'inspecteur du travail de la 5ème section ou, en cas d'absence ou d'empêchement de ce dernier par l'inspecteur du travail de la 7ème section ou en cas d'absence ou d'empêchement de ce dernier par l'inspecteur du travail de la 3ème section, ou en cas d'absence ou d'empêchement de ce dernier par l'inspecteur du travail de la 6ème section ou en cas d'absence ou d'empêchement de ce dernier par l'inspecteur du travail de la 4ème section ou en cas d'absence ou d'empêchement de ce dernier par l'inspecteur du travail de la 8ème section ou en cas d'absence ou d'empêchement de ce dernier par l'inspecteur du travail de la 1ère section ;
- L'intérim de l'inspecteur du travail de la 12ème section, incluant les établissements occupant plus de cinquante salariés listés à l'article 2 pour lesquels les pouvoirs de décision administrative relevant de la compétence exclusive d'un inspecteur du travail sont confiés à celui-ci, est assuré par l'inspecteur du travail de la 5ème section ou en cas d'absence ou d'empêchement de ce dernier, par l'inspecteur du travail de la 11ème section, ou en cas d'absence ou d'empêchement de ce dernier par l'inspecteur du travail de la 9ème section, ou en cas d'absence ou d'empêchement de ce dernier par l'inspecteur du travail de la 1ère section ou, en cas d'absence ou d'empêchement de ce dernier par l'inspecteur du travail de la 8ème section ou en cas d'absence ou d'empêchement de ce dernier par l'inspecteur du travail de la 3ème section ou en cas d'absence ou d'empêchement de ce dernier par l'inspecteur du travail de la 7ème section, ou en cas d'absence ou d'empêchement de ce dernier par l'inspecteur du travail de la 4ème section ou en cas d'absence ou d'empêchement de ce dernier par l'inspecteur du travail de la 6ème section.

Au sein de l'unité de contrôle n° 13-03 « Etoile-Aubagne-Huveaune » :

- L'intérim de l'inspectrice du travail de la 2ème section, incluant les établissements occupant plus de cinquante salariés listés à l'article 2 pour lesquels les pouvoirs de décision administrative relevant de la compétence exclusive d'un inspecteur du travail est assuré par l'inspecteur du travail de la 6ème section ou, en cas d'absence ou d'empêchement de ce dernier, par l'inspectrice du travail de la 3ème section ou, en cas d'absence ou d'empêchement de cette dernière, par l'inspectrice du travail de la 5ème section ou, en cas d'absence ou d'empêchement de cette dernière, par l'inspectrice du travail de la 7ème section ou, en cas d'absence ou d'empêchement de cette dernière, par l'inspecteur du travail de la 8ème section ou, en cas d'absence ou d'empêchement de ce dernier, par l'inspecteur du travail de la 9ème section ou, en cas d'absence ou d'empêchement de ce dernier, par l'inspectrice du travail de la 10ème section ;
- L'intérim de l'inspectrice du travail de la 3ème section est assuré par l'inspectrice du travail de la 5ème section ou, en cas d'absence ou d'empêchement de cette dernière, par l'inspecteur du travail de la 6ème section ou, en cas d'absence ou d'empêchement de ce dernier, par l'inspectrice du travail de la 7ème section ou, en cas d'absence ou d'empêchement de cette dernière, par l'inspecteur du travail de la 8ème section ou, en cas d'absence ou d'empêchement de ce dernier, par l'inspecteur du travail de la 9ème section ou, en cas d'absence ou d'empêchement de ce dernier, par l'inspectrice du travail de la 10ème section ou, en cas d'absence ou d'empêchement de cette dernière, par l'inspectrice du travail de la 2ème section ;
- L'intérim de l'inspectrice du travail de la 5ème section, incluant les établissements occupant plus de cinquante salariés listés à l'article 2 pour lesquels les pouvoirs de décision administrative relevant de la compétence exclusive d'un inspecteur du travail est assuré par l'inspectrice du travail de la 3ème section ou, en cas d'absence ou d'empêchement de cette dernière, par l'inspectrice du travail de la 7ème section ou, en cas d'absence ou d'empêchement de cette dernière, par l'inspecteur du travail de la 6ème section ou, en cas d'absence ou d'empêchement de ce dernier, par l'inspecteur du travail de la 9ème section ou, en cas d'absence ou d'empêchement de ce dernier, par l'inspecteur du travail de la 8ème section ou, en cas d'absence ou d'empêchement de ce dernier, par l'inspectrice du travail de la 2ème section ou, en cas d'absence ou d'empêchement de cette dernière, par l'inspectrice du travail de la 10ème section ;
- L'intérim de l'inspecteur du travail de la 6ème section incluant les établissements occupant plus de cinquante salariés listés à l'article 2 pour lesquels les pouvoirs de décision administrative relevant de la compétence exclusive d'un inspecteur du travail, est assuré, par l'inspectrice du travail de la 2ème section ou, en cas d'absence ou d'empêchement de cette dernière, par l'inspectrice du travail de la 10ème section ou, en cas d'absence ou d'empêchement de cette dernière, par l'inspectrice du travail de la 3ème section ou, en cas d'absence ou d'empêchement de cette dernière, par l'inspectrice du travail de la 5ème section ou, en cas d'absence ou d'empêchement de cette dernière, par l'inspectrice du travail de la 7ème section ou, en cas d'absence ou d'empêchement de cette dernière, par l'inspecteur du travail de la 8ème section ou, en cas d'absence ou d'empêchement de ce dernier, par l'inspecteur du travail de la 9ème section ;
- L'intérim de l'inspectrice du travail de la 7ème section, incluant les établissements occupant plus de cinquante salariés listés à l'article 2 pour lesquels les pouvoirs de décision administrative relevant de la compétence exclusive d'un inspecteur du travail, est assuré par l'inspecteur du travail de la 8ème section ou, en cas d'absence ou d'empêchement de ce dernier, par l'inspecteur du travail de la 9ème section ou, en cas d'absence ou d'empêchement de ce dernier, par l'inspectrice du travail de la 10ème section ou, en cas d'absence ou d'empêchement de cette dernière, par l'inspectrice du travail de la 2ème section ou, en cas d'absence ou d'empêchement de cette dernière, par l'inspectrice du travail de la 3ème section ou, en cas d'absence ou d'empêchement de cette dernière, par l'inspectrice du travail de la 5ème section ou, en cas d'absence ou d'empêchement de cette dernière, par l'inspecteur du travail de la 6ème section ;

- L'intérim de l'inspecteur du travail de la 8ème section, incluant les établissements occupant plus de cinquante salariés listés à l'article 2 pour lesquels les pouvoirs de décision administrative relevant de la compétence exclusive d'un inspecteur du travail, est assuré par l'inspectrice du travail de la 7ème section ou, en cas d'absence ou d'empêchement de cette dernière, par l'inspectrice du travail de la 5ème section ou, en cas d'absence ou d'empêchement de cette dernière, par l'inspecteur du travail de la 9ème section ou, en cas d'absence ou d'empêchement de ce dernier, par l'inspectrice du travail de la 10ème section ou, en cas d'absence ou d'empêchement de cette dernière, par l'inspectrice du travail de la 2ème section ou, en cas d'absence ou d'empêchement de cette dernière, par l'inspectrice du travail de la 3ème section ou, en cas d'absence ou d'empêchement de cette dernière, par l'inspecteur du travail de la 6ème section ;
- L'intérim de l'inspecteur du travail de la 9ème section, incluant les établissements occupant plus de cinquante salariés listés à l'article 2 pour lesquels les pouvoirs de décision administrative relevant de la compétence exclusive d'un inspecteur du travail, est assuré par l'inspectrice du travail de la 10ème section ou, en cas d'absence ou d'empêchement de cette dernière, par l'inspecteur du travail de la 8ème section ou, en cas d'absence ou d'empêchement de ce dernier, par l'inspectrice du travail de la 2ème section ou, en cas d'absence ou d'empêchement de cette dernière, par l'inspecteur du travail de la 6ème section ou, en cas d'absence ou d'empêchement de ce dernier, par l'inspectrice du travail de la 3ème section ou, en cas d'absence ou d'empêchement de cette dernière, par l'inspectrice du travail de la 7ème section ou, en cas d'absence ou d'empêchement de cette dernière, par l'inspectrice du travail de la 5ème section ;
- L'intérim de l'inspectrice du travail de la 10ème section, incluant les établissements occupant plus de cinquante salariés listés à l'article 2 pour lesquels les pouvoirs de décision administrative relevant de la compétence exclusive d'un inspecteur du travail est assuré par l'inspecteur du travail de la 9ème section ou, en cas d'absence ou d'empêchement de ce dernier, par l'inspectrice du travail de la 2ème section ou, en cas d'absence ou d'empêchement de cette dernière, par l'inspecteur du travail de la 8ème section ou, en cas d'absence ou d'empêchement de ce dernier, par l'inspectrice du travail de la 3ème section ou, en cas d'absence ou d'empêchement de cette dernière, par l'inspectrice du travail de la 5ème section ou, en cas d'absence ou d'empêchement de cette dernière, par l'inspecteur du travail de la 6ème section ou, en cas d'absence ou d'empêchement de ce dernier, par l'inspectrice du travail de la 7ème section.

Au sein de l'unité de contrôle n° 13-04 « Marseille Centre » :

- L'intérim de l'inspecteur du travail de la 1ère section, incluant les établissements occupant plus de cinquante salariés listés à l'article 2 pour lesquels les pouvoirs de décision administrative relevant de la compétence exclusive d'un inspecteur du travail sont confiés à celui-ci, est assuré par l'inspecteur du travail de la 4ème section ou, en cas d'absence ou d'empêchement de ce dernier, par l'inspecteur du travail de la 2ème section ou, en cas d'absence ou d'empêchement de ce dernier, par l'inspecteur du travail de la 9ème section ou, en cas d'absence ou d'empêchement de ce dernier, par l'inspecteur du travail de la 3ème section ou, en cas d'absence ou d'empêchement de ce dernier, par l'inspecteur du travail de la 8ème section ou, en cas d'absence ou d'empêchement de ce dernier, par l'inspecteur du travail de la 10ème section ou, en cas d'absence ou d'empêchement de ce dernier, par l'inspecteur du travail de la 7ème section ou, en cas d'absence ou d'empêchement de ce dernier, par l'inspecteur du travail de la 5ème section ;
- A compter du 1^{er} mai 2020, L'intérim de l'inspecteur du travail de la 1ère section, incluant les établissements occupant plus de cinquante salariés listés à l'article 2 pour lesquels les pouvoirs de décision administrative relevant de la compétence exclusive d'un inspecteur du travail sont confiés à celui-ci, est assuré par l'inspecteur du travail de la 7ème section ou, en cas d'absence ou d'empêchement de ce dernier par l'inspecteur du travail de la 2ème section ou, en cas d'absence ou d'empêchement de ce dernier, par l'inspecteur du travail de la 9ème section ou, en cas d'absence ou d'empêchement de ce dernier, par l'inspecteur du travail de la 3ème section ou, en cas d'absence ou d'empêchement de ce dernier, par l'inspecteur du

travail de la 8ème section ou, en cas d'absence ou d'empêchement de ce dernier, par l'inspecteur du travail de la 10ème section ou, en cas d'absence ou d'empêchement de ce dernier, par l'inspecteur du travail de la 4ème section ou, en cas d'absence ou d'empêchement de ce dernier, par l'inspecteur du travail de la 5ème section ;

- L'intérim de l'inspecteur du travail de la 2ème section, incluant les établissements occupant plus de cinquante salariés listés à l'article 2 pour lesquels les pouvoirs de décision administrative relevant de la compétence exclusive d'un inspecteur du travail sont confiés à celui-ci, est assuré, par l'inspecteur du travail de la 5ème section ou, en cas d'absence ou d'empêchement de ce dernier, par l'inspecteur du travail de la 1ère section ou, en cas d'absence ou d'empêchement de ce dernier, par l'inspecteur du travail de la 7ème section ou, en cas d'absence ou d'empêchement de ce dernier, par l'inspecteur du travail de la 10ème section ou, en cas d'absence ou d'empêchement de ce dernier, par l'inspecteur du travail de la 4ème section ou, en cas d'absence ou d'empêchement de ce dernier, par l'inspecteur du travail de la 3ème section ou, en cas d'absence ou d'empêchement de ce dernier, par l'inspecteur du travail de la 9ème section ou, en cas d'absence ou d'empêchement de ce dernier, par l'inspecteur du travail de la 8ème section ;
- L'intérim de l'inspecteur du travail de la 3ème section, incluant les établissements occupant plus de cinquante salariés listés à l'article 2 pour lesquels les pouvoirs de décision administrative relevant de la compétence exclusive d'un inspecteur du travail sont confiés à celui-ci, est assuré par l'inspecteur du travail de la 4ème section ou, en cas d'absence ou d'empêchement de ce dernier, par l'inspecteur du travail de la 8ème section ou, en cas d'absence ou d'empêchement de ce dernier, par l'inspecteur du travail de la 5ème section ou, en cas d'absence ou d'empêchement de ce dernier, par l'inspecteur du travail de la 10ème section ou, en cas d'absence ou d'empêchement de ce dernier, par l'inspecteur du travail de la 1ère section ou, en cas d'absence ou d'empêchement de ce dernier, par l'inspecteur du travail de la 2ème section ou, en cas d'absence ou d'empêchement de ce dernier, par l'inspecteur du travail de la 9ème section ou, en cas d'absence ou d'empêchement de ce dernier, par l'inspecteur du travail de la 7ème section ;
- L'intérim de l'inspecteur du travail de la 4ème section, incluant les établissements occupant plus de cinquante salariés listés à l'article 2 pour lesquels les pouvoirs de décision administrative relevant de la compétence exclusive d'un inspecteur du travail sont confiés à celui-ci, est assuré par l'inspecteur du travail de la 3ème section ou, en cas d'absence ou d'empêchement de ce dernier, par l'inspecteur du travail de la 2ème section ou, en cas d'absence ou d'empêchement de ce dernier, par l'inspecteur du travail de la 7ème section ou, en cas d'absence ou d'empêchement de ce dernier, par l'inspecteur du travail de la 9ème section ou, en cas d'absence ou d'empêchement de ce dernier, par l'inspecteur du travail de la 5ème section ou, en cas d'absence ou d'empêchement de ce dernier, par l'inspecteur du travail de la 8ème section ou, en cas d'absence ou d'empêchement de ce dernier, par l'inspecteur du travail de la 1ère section ou, en cas d'absence ou d'empêchement de ce dernier, par l'inspecteur du travail de la 10ème section ;
- L'intérim de l'inspecteur du travail de la 5ème section, incluant les établissements occupant plus de cinquante salariés listés à l'article 2 pour lesquels les pouvoirs de décision administrative relevant de la compétence exclusive d'un inspecteur du travail sont confiés à celui-ci, est assuré par l'inspecteur du travail de la 9ème section ou, en cas d'absence ou d'empêchement de ce dernier, par l'inspecteur du travail de la 10ème section ou, en cas d'absence ou d'empêchement de ce dernier, par l'inspecteur du travail de la 7ème section ou, en cas d'absence ou d'empêchement de ce dernier, par l'inspecteur du travail de la 2ème section ou, en cas d'absence ou d'empêchement de ce dernier, par l'inspecteur du travail de la 3ème section ou, en cas d'absence ou d'empêchement de ce dernier, par l'inspecteur du travail de la 4ème section ou, en cas d'absence ou d'empêchement de ce dernier, par l'inspecteur du travail de la 1ère section ou, en cas d'absence ou d'empêchement de ce dernier, par l'inspecteur du travail de la 8ème section ;

- L'intérim de l'inspecteur du travail de la 10ème section chargé, conformément à l'article 2 de la présente décision, de prendre les décisions administratives relevant de la compétence exclusive d'un inspecteur du travail, dans la 2^{ème} section, à l'**exclusion des établissements occupant plus de cinquante salariés listés à l'article 2**, est assuré, pour ces décisions, en cas d'absence ou d'empêchement, par l'inspecteur du travail de la 4ème section ou, en cas d'absence ou d'empêchement, par l'inspecteur du travail de la 1ère section ou, en cas d'absence ou d'empêchement de ce dernier, par l'inspecteur du travail de la 9ème section ou, en cas d'absence ou d'empêchement de ce dernier, par l'inspecteur du travail de la 7ème section ou, en cas d'absence ou d'empêchement de ce dernier, par l'inspecteur du travail de la 8ème section ou, en cas d'absence ou d'empêchement de ce dernier, par l'inspecteur du travail de la 5ème section ou, en cas d'absence ou d'empêchement de ce dernier, par l'inspecteur du travail de la 2ème section, ou, en cas d'absence ou d'empêchement de ce dernier, par l'inspecteur du travail de la 3ème section ;
- L'intérim de l'inspecteur du travail de la 7ème section, incluant les établissements occupant plus de cinquante salariés listés à l'article 2 pour lesquels les pouvoirs de décision administrative relevant de la compétence exclusive d'un inspecteur du travail sont confiés à celui-ci, est assuré par l'inspecteur du travail de la 8ème section ou, en cas d'absence ou d'empêchement de ce dernier, par l'inspecteur du travail de la 2ème section ou, en cas d'absence ou d'empêchement de ce dernier, par l'inspecteur du travail de la 4ème section ou, en cas d'absence ou d'empêchement de ce dernier, par l'inspecteur du travail de la 5ème section ou, en cas d'absence ou d'empêchement de ce dernier, par l'inspecteur du travail de la 9ème section ou, en cas d'absence ou d'empêchement de ce dernier, par l'inspecteur du travail de la 3ème section ou, en cas d'absence ou d'empêchement de ce dernier, par l'inspecteur du travail de la 10ème section ou, en cas d'absence ou d'empêchement de ce dernier, par l'inspecteur du travail de la 1ère section ;
- L'intérim de l'inspecteur du travail de la 8ème section, incluant les établissements occupant plus de cinquante salariés listés à l'article 2 pour lesquels les pouvoirs de décision administrative relevant de la compétence exclusive d'un inspecteur du travail sont confiés à celui-ci, est assuré par l'inspecteur du travail de la 7ème section ou, en cas d'absence ou d'empêchement de ce dernier, par l'inspecteur du travail de la 3ème section ou, en cas d'absence ou d'empêchement de ce dernier, par l'inspecteur du travail de la 9^{ème} section ou, en cas d'absence ou d'empêchement de ce dernier, par l'inspecteur du travail de la 1ère section ou, en cas d'absence ou d'empêchement de ce dernier, par l'inspecteur du travail de la 10ème section ou, en cas d'absence ou d'empêchement de ce dernier, par l'inspecteur du travail de la 2ème section ou, en cas d'absence ou d'empêchement de ce dernier, par l'inspecteur du travail de la 5ème section ou, en cas d'absence ou d'empêchement de ce dernier, par l'inspecteur du travail de la 4ème section ;
- L'intérim de l'inspecteur du travail de la 9ème section, incluant les établissements occupant plus de cinquante salariés listés à l'article 2 pour lesquels les pouvoirs de décision administrative relevant de la compétence exclusive d'un inspecteur du travail sont confiés à celui-ci, est assuré par l'inspecteur du travail de la 3ème section ou, en cas d'absence ou d'empêchement de ce dernier, par l'inspecteur du travail de la 5ème section ou, en cas d'absence ou d'empêchement de ce dernier, par l'inspecteur du travail de la 1ère section ou, en cas d'absence ou d'empêchement de ce dernier, par l'inspecteur du travail de la 4ème section ou, en cas d'absence ou d'empêchement de ce dernier, par l'inspecteur du travail de la 8ème section ou, en cas d'absence ou d'empêchement de ce dernier, par l'inspecteur du travail de la 7ème section ou, en cas d'absence ou d'empêchement de ce dernier, par l'inspecteur du travail de la 10ème section ou en cas d'absence ou d'empêchement de ce dernier, par l'inspecteur du travail de la 2ème section ;

- L'intérim de l'inspecteur du travail de la 10ème section, incluant les établissements occupant plus de cinquante salariés listés à l'article 2 pour lesquels les pouvoirs de décision administrative relevant de la compétence exclusive d'un inspecteur du travail sont confiés à celui-ci, est assuré par l'inspecteur du travail de la 5ème section ou, en cas d'absence ou d'empêchement de ce dernier, par l'inspecteur du travail de la 8ème section ou, en cas d'absence ou d'empêchement de ce dernier, par l'inspecteur du travail de la 3ème section ou, en cas d'absence ou d'empêchement de ce dernier, par l'inspecteur du travail de la 2ème section ou, en cas d'absence ou d'empêchement de ce dernier, par l'inspecteur du travail de la 1ère section ou, en cas d'absence ou d'empêchement de ce dernier, par l'inspecteur du travail de la 4ème section ou, en cas d'absence ou d'empêchement de ce dernier, par l'inspecteur du travail de la 7ème section ou, en cas d'absence ou d'empêchement de ce dernier, par l'inspecteur du travail de la 9ème section.

Au sein de l'unité de contrôle n° 13-05 « Le Port - Euromed » :

- L'intérim de l'inspecteur du travail de la 1^{ère} section est assuré par l'inspecteur du travail de la 10^{ème} section ou, en cas d'absence ou d'empêchement de ce dernier, par l'inspecteur du travail de la section 8^{ème} section ou, en cas d'absence ou d'empêchement de ce dernier, par l'inspecteur du travail de la section 7^{ème} section ou, en cas d'absence ou d'empêchement de ce dernier, par l'inspecteur du travail de la section 6^{ème} section ou, en cas d'absence ou d'empêchement de ce dernier, par l'inspecteur du travail de la 5^{ème} section ou, en cas d'absence ou d'empêchement de ce dernier, par l'inspecteur du travail de la 4^{ème} section ou, en cas d'absence ou d'empêchement de ce dernier, par l'inspecteur du travail de la section 3^{ème} section ou, en cas d'absence ou d'empêchement de ce dernier, par l'inspecteur du travail de la 2^{ème} section ;
- L'intérim de l'inspecteur du travail de la 2^{ème} section est assuré par l'inspecteur du travail de la 1^{ère} section ou, en cas d'absence ou d'empêchement de ce dernier, par l'inspecteur du travail de la section 10^{ème} section ou, en cas d'absence ou d'empêchement de ce dernier, par l'inspecteur du travail de la section 8^{ème} section ou, en cas d'absence ou d'empêchement de ce dernier, par l'inspecteur du travail de la section 7^{ème} section ou, en cas d'absence ou d'empêchement de ce dernier, par l'inspecteur du travail de la 6^{ème} section ou, en cas d'absence ou d'empêchement de ce dernier, par l'inspecteur du travail de la 5^{ème} section ou, en cas d'absence ou d'empêchement de ce dernier, par l'inspecteur du travail de la 4^{ème} section ou, en cas d'absence ou d'empêchement de ce dernier, par l'inspecteur du travail de la section 3^{ème} section ;
- L'intérim de l'inspecteur du travail de la 3ème section est assuré par l'inspecteur du travail de la 2ème section ou, en cas d'absence ou d'empêchement de ce dernier, par l'inspecteur du travail de la 1ère section ou, en cas d'absence ou d'empêchement de ce dernier, par l'inspecteur du travail de la section 10ème section ou, en cas d'absence ou d'empêchement de ce dernier, par l'inspecteur du travail de la section 8ème section ou, en cas d'absence ou d'empêchement de ce dernier, par l'inspecteur du travail de la section 7ème section ou, en cas d'absence ou d'empêchement de ce dernier, par l'inspecteur du travail de la 6ème section ou, en cas d'absence ou d'empêchement de ce dernier, par l'inspecteur du travail de la 5ème section ou, en cas d'absence ou d'empêchement de ce dernier, par l'inspecteur du travail de la 4^{ème} section ;
- L'intérim de l'inspecteur du travail de la 4^{ème} section est assuré par l'inspecteur du travail de la 3^{ème} section ou, en cas d'absence ou d'empêchement de ce dernier, par l'inspecteur du travail de la section 2^{ème} section ou, en cas d'absence ou d'empêchement de ce dernier, par l'inspecteur du travail de la section 1ère section ou, en cas d'absence ou d'empêchement de ce dernier, par l'inspecteur du travail de la section 10^{ème} section ou, en cas d'absence ou d'empêchement de ce dernier, par l'inspecteur du travail de la section 8^{ème} section ou, en cas d'absence ou d'empêchement de ce dernier, par l'inspecteur du travail de la 7^{ème} section ou, en cas d'absence ou d'empêchement de ce dernier, par l'inspecteur du travail de la 6^{ème} section ou, en cas d'absence ou d'empêchement de ce dernier, par l'inspecteur du travail de la 5^{ème} section ;

- L'intérim de l'inspecteur du travail de la 10^{ème} section est assuré par l'inspecteur du travail de la 8^{ème} section ou, en cas d'absence ou d'empêchement de ce dernier, par l'inspecteur du travail de la section 7^{ème} section ou, en cas d'absence ou d'empêchement de ce dernier, par l'inspecteur du travail de la section 6^{ème} section ou, en cas d'absence ou d'empêchement de ce dernier, par l'inspecteur du travail de la 5^{ème} section ou, en cas d'absence ou d'empêchement de ce dernier, par l'inspecteur du travail de la 4^{ème} section ou, en cas d'absence ou d'empêchement de ce dernier, par l'inspecteur du travail de la section 3^{ème} section ou, en cas d'absence ou d'empêchement de ce dernier, par l'inspecteur du travail de la 2^{ème} section ou, en cas d'absence ou d'empêchement de ce dernier, par l'inspecteur du travail de la 1^{ère} section ;
- L'intérim de l'inspecteur du travail de la 11^{ème} section est assuré par l'inspecteur du travail de la 10^{ème} section ou, en cas d'absence ou d'empêchement de ce dernier, par l'inspecteur du travail de la section 8^{ème} section ou, en cas d'absence ou d'empêchement de ce dernier, par l'inspecteur du travail de la section 7^{ème} section ou, en cas d'absence ou d'empêchement de ce dernier, par l'inspecteur du travail de la 6^{ème} section ou, en cas d'absence ou d'empêchement de ce dernier, par l'inspecteur du travail de la 5^{ème} section ou, en cas d'absence ou d'empêchement de ce dernier, par l'inspecteur du travail de la 4^{ème} section ou, en cas d'absence ou d'empêchement de ce dernier, par l'inspecteur du travail de la section 3^{ème} section ou, en cas d'absence ou d'empêchement de ce dernier, par l'inspecteur du travail de la 2^{ème} section ou, en cas d'absence ou d'empêchement de ce dernier, par l'inspecteur du travail de la section 1^{ère} section.

Au sein de l'unité de contrôle n° 13-06 « Etang de Berre » :

- L'intérim de l'inspecteur du travail de la 1ère section est assuré par l'inspecteur du travail de la 2ème section, ou en cas d'absence ou d'empêchement de ce dernier, par l'inspecteur du travail de la 3ème section ou en cas d'absence ou d'empêchement de ce dernier, par l'inspecteur du travail de la 11ème section ou, en cas d'absence ou d'empêchement de ce dernier, par l'inspecteur du travail de la 10ème section, ou, en cas d'absence ou d'empêchement de ce dernier, par l'inspecteur du travail de la 9ème section ou, en cas d'absence ou d'empêchement de ce dernier, par l'inspecteur du travail de la 8ème section ou en cas d'absence ou d'empêchement de ce dernier par l'inspecteur du travail de la 7ème section, ou en cas d'absence ou d'empêchement de ce dernier, par l'inspecteur du travail de la 6ème section ou en cas d'absence ou d'empêchement de ce dernier, par l'inspecteur du travail de la 5ème section ou, en cas d'absence ou d'empêchement de ce dernier par l'inspecteur du travail de la 4ème section ;
- L'intérim de l'inspecteur du travail de la 2ème section est assuré par l'inspecteur du travail de la 3ème section ou, ou en cas d'absence ou d'empêchement de ce dernier, par l'inspecteur du travail de la 1ere section ou en cas d'absence ou d'empêchement de ce dernier, par l'inspecteur du travail de la 10ème section ou, en cas d'absence ou d'empêchement de ce dernier, par l'inspecteur du travail de la 9ème section ou, en cas d'absence ou d'empêchement de ce dernier par l'inspecteur du travail de la 8ème section ou, en cas d'absence ou d'empêchement de ce dernier, par l'inspecteur du travail de la 7ème section, ou, en cas d'absence ou d'empêchement de ce dernier, par l'inspecteur du travail de la 6ème section ou en cas d'absence ou d'empêchement de ce dernier, par l'inspecteur du travail de la 5ème section ou, en cas d'absence ou d'empêchement de ce dernier, par l'inspecteur du travail de la 4ème section ou, en cas d'absence ou d'empêchement de ce dernier, par l'inspecteur du travail de la 11ème section ;

- L'intérim de l'inspecteur du travail de la 3ème section est assuré par l'inspecteur du travail de la 1ere section ou, en cas d'absence ou d'empêchement de ce dernier, par l'inspecteur du travail de la 2ème section, ou en cas d'absence ou d'empêchement de ce dernier par l'inspecteur du travail de la 9eme section ou en cas d'absence ou d'empêchement de ce dernier par l'inspecteur du travail de la 8ème section ou en cas d'absence ou d'empêchement de ce dernier par l'inspecteur du travail de la 7ème section ou en cas d'absence ou d'empêchement de ce dernier, par l'inspecteur du travail de la 6ème section ou, en cas d'absence ou d'empêchement de ce dernier, par l'inspecteur du travail de la 5ème section ou, en cas d'absence ou d'empêchement de ce dernier par l'inspecteur du travail de la 4ème section ou, en cas d'absence ou d'empêchement de ce dernier par l'inspecteur du travail de la 11ème section ou, en cas d'absence ou d'empêchement de ce dernier, par l'inspecteur du travail de la 10ème section ;
- L'intérim de l'inspecteur du travail de la 4ème section est assuré par l'inspecteur du travail de la 5eme section ou, en cas d'absence ou d'empêchement de ce dernier par l'inspecteur du travail de la 6eme section ou, en cas d'absence ou d'empêchement de ce dernier, par l'inspecteur du travail de la 8ème section ou, en cas d'absence ou d'empêchement de ce dernier, par l'inspecteur du travail de la 7ème section ou en cas d'absence ou d'empêchement de ce dernier par l'inspecteur du travail de la 3ème section, ou, en cas d'absence ou d'empêchement de ce dernier par l'inspecteur du travail de la 2ème section ou, en cas d'absence ou d'empêchement de ce dernier par l'inspecteur du travail de la 1ère section ou, en cas d'absence ou d'empêchement de ce dernier par l'inspecteur du travail de la 11ème section ou en cas d'absence ou d'empêchement de ce dernier, par l'inspecteur du travail de la 10ème section ou, en cas d'absence ou d'empêchement de ce dernier, par l'inspecteur du travail de la 9ème section ;
- L'intérim de l'inspecteur du travail de la 5ème section est assuré par l'inspecteur du travail de la 6eme section ou, en cas d'absence ou d'empêchement de ce dernier, par l'inspecteur du travail de la 4ème section ou, en cas d'absence ou d'empêchement de ce dernier par l'inspecteur du travail de la 7eme section ou, en cas d'absence ou d'empêchement de ce dernier par l'inspecteur du travail de la 3ème section ou, en cas d'absence ou d'empêchement de ce dernier par l'inspecteur du travail de la 2ème section ou, en cas d'absence ou d'empêchement de ce dernier par l'inspecteur du travail de la 1ère section ou, en cas d'absence ou d'empêchement de ce dernier par l'inspecteur du travail de la 11ème section ou, en cas d'absence ou d'empêchement de ce dernier, par l'inspecteur du travail de la 10ème section, ou, en cas d'absence ou d'empêchement de ce dernier, par l'inspecteur du travail de la 9ème section ou, en cas d'absence ou d'empêchement de ce dernier, par l'inspecteur du travail de la 8ème section ;
- L'intérim de l'inspecteur du travail de la 6ème section est assuré par l'inspecteur du travail de la 4eme section ou, en cas d'absence ou d'empêchement de ce dernier, par l'inspecteur du travail de la 5ème section ou, en cas d'absence ou d'empêchement de ce dernier par l'inspecteur du travail de la 3eme section ou, en cas d'absence ou d'empêchement de ce dernier, par l'inspecteur du travail de la 2ème section ou en cas d'absence ou d'empêchement de ce dernier par l'inspecteur du travail de la 1ere section ou, en cas d'absence ou d'empêchement de ce dernier par l'inspecteur du travail de la 11ème section ou, en cas d'absence ou d'empêchement de ce dernier par l'inspecteur du travail de la 10ème section ou, en cas d'absence ou d'empêchement de ce dernier, par l'inspecteur du travail de la 9ème section ou, en cas d'absence ou d'empêchement de ce dernier par l'inspecteur du travail de la 8ème section ou, en cas d'absence ou d'empêchement de ce dernier, par l'inspecteur du travail de la 7ème section ;

- L'intérim de l'inspecteur du travail de la 7ème section est assuré par l'inspecteur du travail de la 8ème section ou, en cas d'absence ou d'empêchement de ce dernier, par l'inspecteur du travail de la 9ème section ou en cas d'absence ou d'empêchement de ce dernier, par l'inspecteur du travail de la 2ème section ou en cas d'absence ou d'empêchement de ce dernier, par l'inspecteur du travail de la 1ère section ou, en cas d'absence ou d'empêchement de ce dernier, par l'inspecteur du travail de la 11ème section ou, en cas d'absence ou d'empêchement de ce dernier par l'inspecteur du travail de la 10ème section ou, en cas d'absence ou d'empêchement de ce dernier par l'inspecteur du travail de la 6ème section ou en cas d'absence ou d'empêchement de ce dernier, par l'inspecteur du travail de la 5ème section ou en cas d'absence ou d'empêchement de ce dernier, par l'inspecteur du travail de la 4ème section ou, en cas d'absence ou d'empêchement de ce dernier, par l'inspecteur du travail de la 3ème section ;
- L'intérim de l'inspecteur du travail de la 8ème section est assuré par l'inspecteur du travail de la 9ème section ou, en cas d'absence ou d'empêchement de ce dernier, par l'inspecteur du travail de la 7ème section ou, en cas d'absence ou d'empêchement de ce dernier, par l'inspecteur du travail de la 1ère section ou, en cas d'absence ou d'empêchement de ce dernier par l'inspecteur du travail de la 11ème section, ou, en cas d'absence ou d'empêchement de ce dernier par l'inspecteur du travail de la 10ème section, ou, en cas d'absence ou d'empêchement de ce dernier, par l'inspecteur du travail de la 6ème section ou, en cas d'absence ou d'empêchement de ce dernier, par l'inspecteur du travail de la 5ème section ou, en cas d'absence ou d'empêchement de ce dernier, par l'inspecteur du travail de la 4ème section ou en cas d'absence ou d'empêchement de ce dernier, par l'inspecteur du travail de la 3ème section ou en cas d'absence ou d'empêchement de ce dernier, par l'inspecteur du travail de la 2ème section ;
- L'intérim de l'inspecteur du travail de la 9ème section est assuré par l'inspecteur du travail de la 7ème section, ou, en cas d'absence ou d'empêchement de ce dernier, par l'inspecteur du travail de la 8ème section ou, en cas d'absence ou d'empêchement de ce dernier par l'inspecteur du travail de la 6ème section ou, en cas d'absence ou d'empêchement de ce dernier par l'inspecteur du travail de la 10ème section ou, en cas d'absence ou d'empêchement de ce dernier par l'inspecteur du travail de la 11ème section ou, en cas d'absence ou d'empêchement de ce dernier par l'inspecteur du travail de la 5ème section ou, en cas d'absence ou d'empêchement de ce dernier par l'inspecteur du travail de la 4ème section ou, en cas d'absence ou d'empêchement de ce dernier, par l'inspecteur du travail de la 3ème section, ou, en cas d'absence ou d'empêchement de ce dernier, par l'inspecteur du travail de la 2ème section, ou, en cas d'absence ou d'empêchement de ce dernier, par l'inspecteur du travail de la 1ère section ;
- L'intérim de l'inspecteur du travail de la 10ème section est assuré par l'inspecteur du travail de la 11ème section ou, en cas d'absence ou d'empêchement de ce dernier, par l'inspecteur du travail de la 1ère section ou, en cas d'absence ou d'empêchement de ce dernier, par l'inspecteur du travail de la 9ème section ou, en cas d'absence ou d'empêchement de ce dernier, par l'inspecteur du travail de la 8ème section ou, en cas d'absence ou d'empêchement de ce dernier, par l'inspecteur du travail de la 5ème section ou, en cas d'absence ou d'empêchement de ce dernier, par l'inspecteur du travail de la 6ème section ou, en cas d'absence ou d'empêchement de ce dernier par l'inspecteur du travail de la 7ème section ou, en cas d'absence ou d'empêchement de ce dernier, par l'inspecteur du travail de la 4ème section ou, en cas d'absence ou d'empêchement de ce dernier, par l'inspecteur du travail de la 3ème section ou, en cas d'absence ou d'empêchement de ce dernier, par l'inspecteur du travail de la 2ème section ;

- L'intérim de l'inspecteur du travail de la 11^{ème} section est assuré par l'inspecteur du travail de la 3^{ème} section ou, en cas d'absence ou d'empêchement de ce dernier, par l'inspecteur du travail de la 8^{ème} section ou, en cas d'absence ou d'empêchement de ce dernier par l'inspecteur du travail de la 2^{ème} section, ou en cas d'absence ou d'empêchement de ce dernier, par l'inspecteur du travail de la 7^{ème} section ou en cas d'absence ou d'empêchement de ce dernier, par l'inspecteur du travail de la 6^{ème} section ou, en cas d'absence ou d'empêchement de ce dernier, par l'inspecteur du travail de la 5^{ème} section ou, en cas d'absence ou d'empêchement de ce dernier par l'inspecteur du travail de la 4^{ème} section, ou, en cas d'absence ou d'empêchement de ce dernier par l'inspecteur du travail de la 10^{ème} section ou, en cas d'absence ou d'empêchement de ce dernier, par l'inspecteur du travail de la 1^{ère} section ou, en cas d'absence ou d'empêchement de ce dernier, par l'inspecteur du travail de la 9^{ème} section.

IV : DISPOSITIONS GENERALES

Article 4 : La présente décision abroge, à compter de sa date de publication au recueil des Actes Administratifs, et au plus tôt à la date du 04 mai 2020, la décision n° 13-2020-02-26-002 du 26/02/2020, publiée au RAA n° 13-2020-064 du 28/02/2020 relative à l'affectation des agents de contrôle dans les sections, à l'organisation des unités de contrôle et aux intérim des agents de contrôle.

Article 5 : Le Directeur du travail, Responsable par intérim de l'Unité départementale des Bouches-du-Rhône est chargé de l'exécution de la présente décision, qui sera publiée au recueil des actes administratifs de la préfecture des Bouches-du-Rhône.

Fait à Marseille, le 24 avril 2020

P/ le DIRECCTE,
Le Directeur du Travail,
Responsable par intérim de l'Unité Départementale
des Bouches-du-Rhône,

Signé

Jérôme CORNIQUET

Direction régionale des entreprises, de la concurrence, de
la consommation, du travail et de l'emploi

13-2020-04-22-003

Décision portant agrément de l'association "A.D.R.I.M"
sise 38, Boulevard de Strasbourg - 13003 MARSEILLE en
qualité d'Entreprise Solidaire d'Utilité Sociale.



Liberté • Égalité • Fraternité

RÉPUBLIQUE FRANÇAISE

PRÉFET DES BOUCHES-DU-RHÔNE

Direction Régionale
des Entreprises, de la Concurrence,
de la Consommation, du Travail et de
l'Emploi Provence Alpes Côte d'Azur

Unité départementale
des Bouches-du-Rhône

POLE 3E
Mission Insertion et
Développement de l'Emploi

Service Développement de
l'Emploi

Affaire suivie par :
Sylvie TIBAU
Jeanine MAWIT

Courriel :
paca-ut13.sap@direccte.gouv.fr

Téléphone : 04.91.57.97.12

DECISION D'AGREMENT N° « Entreprise Solidaire d'Utilité Sociale »

Le Préfet
De la Région Provence Alpes Côte d'Azur
Préfet de la zone de défense et de sécurité Sud
Préfet des Bouches-du-Rhône

Vu la loi 2014-856 du 31 juillet 2014 relative à l'économie sociale et solidaire,

Vu les articles L 3332-17-1, R 3332-21-1et R 3332-21-3 du code du travail,

Vu le décret n° 2015-719 du 23 juin 2015 relatif aux entreprises solidaires d'utilité sociale régies par l'article L 3332-17-1 du Code du Travail,

Vu l'arrêté du 5 août 2015 fixant la composition du dossier de demande d'agrément « Entreprise Solidaire d'Utilité Sociale »,

Vu la demande d'agrément « Entreprise Solidaire d'Utilité Sociale » présentée le 11 décembre 2019 par Monsieur Antoine TROJANI, Président de l'association «A.D.R.I.M » et déclarée complète le 05 février 2020,

Vu l'arrêté du 20 mars 2020 portant nomination de M. Laurent NEYER, ingénieur des Mines, en tant que Directeur Régional des Entreprises, de la Concurrence, de la Consommation, du Travail et de l'Emploi de la région Provence Alpes Côte d'Azur,

Vu la décision du 23 mars 2020 du Directeur Régional des Entreprises, de la Concurrence, de la Consommation, du Travail et de l'Emploi Provence Alpes Côte d'Azur portant délégation de signature à M. Jérôme CORNIQUET, Responsable par intérim de l'Unité Départementale des Bouches-du-Rhône, dans le domaine relevant de ses pouvoirs propres en matière de travail et d'emploi,

Vu l'arrêté du 09 avril 2020 portant subdélégation de signature à Madame Hélène BEAUCARDET, Directrice Adjointe du Travail à l'Unité Départementale des Bouches-du-Rhône de la Direction Régionale des Entreprises, de la Concurrence, de la Consommation du Travail et de l'Emploi Provence Alpes Côte d'Azur,

Considérant que la demande d'agrément « Entreprise Solidaire d'Utilité Sociale » présentée par l'association « A.D.R.I.M » remplit les conditions prévues au paragraphe II de l'article R 3332-21-3 du Code du Travail,

Sur proposition du Responsable de l'Unité Départementale des Bouches-du-Rhône de la DIRECCTE PACA, par intérim,

DECIDE

**L'association « A.D.R.I.M » sise 38, Boulevard de Strasbourg - 13003
MARSEILLE**

N° Siret : 775 558 786 00015

**est agréée en qualité d'Entreprise Solidaire d'Utilité Sociale au sens de l'article
L 3332-17-1 du Code du Travail.**

Cet agrément est accordé pour une durée de CINQ ANS à compter du 06 avril 2020.

Il peut être retiré dès lors que les conditions d'attribution de cet agrément ne seraient plus remplies.

Le Responsable de l'Unité Départementale des Bouches-du-Rhône de la DIRECCTE PACA, par intérim, est chargé de l'exécution de la présente décision qui sera publiée au recueil des actes administratifs de la préfecture des Bouches-du-Rhône.

Fait à Marseille, le 22 avril 2020

Pour le Préfet et par délégation,
Par empêchement du Responsable de l'Unité
Départementale des Bouches-du-Rhône de la
DIRECCTE PACA,
La Directrice adjointe,

Hélène BEAUCARDET

Direction régionale des entreprises, de la concurrence, de la consommation, du travail et de l'emploi

13-2020-04-22-002

Décision portant agrément de l'association "LA
FABULERIE" sise 10, Boulevard Garibaldi - 13001
MARSEILLE en qualité d'Entreprise Solidaire d'Utilité
Sociale.



Liberté • Égalité • Fraternité

RÉPUBLIQUE FRANÇAISE

PRÉFET DES BOUCHES-DU-RHÔNE

Direction Régionale
des Entreprises, de la Concurrence,
de la Consommation, du Travail et de
l'Emploi Provence Alpes Côte d'Azur

Unité départementale
des Bouches-du-Rhône

POLE 3E
Mission Insertion et
Développement de l'Emploi

Service Développement de
l'Emploi

Affaire suivie par :
Sylvie TIBAU
Jeanine MAWIT

Courriel :
paca-ut13.sap@direccte.gouv.fr

Téléphone : 04.91.57.97.12

DECISION D'AGREMENT N° « Entreprise Solidaire d'Utilité Sociale »

Le Préfet
De la Région Provence Alpes Côte d'Azur
Préfet de la zone de défense et de sécurité Sud
Préfet des Bouches-du-Rhône

Vu la loi 2014-856 du 31 juillet 2014 relative à l'économie sociale et solidaire,

Vu les articles L 3332-17-1, R 3332-21-1et R 3332-21-3 du code du travail,

Vu le décret n° 2015-719 du 23 juin 2015 relatif aux entreprises solidaires d'utilité sociale régies par l'article L 3332-17-1 du Code du Travail,

Vu l'arrêté du 5 août 2015 fixant la composition du dossier de demande d'agrément « Entreprise Solidaire d'Utilité Sociale »,

Vu la demande d'agrément « Entreprise Solidaire d'Utilité Sociale » présentée le 12 novembre 2019 par Monsieur Yannick VERNET, Président de l'association « LA FABULERIE » et déclarée complète le 13 février 2020,

Vu l'arrêté du 20 mars 2020 portant nomination de M. Laurent NEYER, ingénieur des Mines, en tant que Directeur Régional des Entreprises, de la Concurrence, de la Consommation, du Travail et de l'Emploi de la région Provence Alpes Côte d'Azur,

Vu la décision du 23 mars 2020 du Directeur Régional des Entreprises, de la Concurrence, de la Consommation, du Travail et de l'Emploi Provence Alpes Côte d'Azur portant délégation de signature à M. Jérôme CORNIQUET, Responsable par intérim de l'Unité Départementale des Bouches-du-Rhône, dans le domaine relevant de ses pouvoirs propres en matière de travail et d'emploi,

Vu l'arrêté du 09 avril 2020 portant subdélégation de signature à Madame Hélène BEAUCARDET, Directrice Adjointe du Travail à l'Unité Départementale des Bouches-du-Rhône de la Direction Régionale des Entreprises, de la Concurrence, de la Consommation du Travail et de l'Emploi Provence Alpes Côte d'Azur,

Considérant que la demande d'agrément « Entreprise Solidaire d'Utilité Sociale » présentée par l'association « LA FABULERIE » remplit les conditions prévues au paragraphe II de l'article R 3332-21-3 du Code du Travail,

Sur proposition du Responsable de l'Unité Départementale des Bouches-du-Rhône de la DIRECCTE PACA, par intérim,

DECIDE

**L'association « LA FABULERIE » sise 10, Boulevard Garibaldi - 13001
MARSEILLE**

N° Siret : 528 704 117 00035

**est agréée en qualité d'Entreprise Solidaire d'Utilité Sociale au sens de l'article
L 3332-17-1 du Code du Travail.**

Cet agrément est accordé pour une durée de CINQ ANS à compter du 14 avril 2020.

Il peut être retiré dès lors que les conditions d'attribution de cet agrément ne seraient plus remplies.

Le Responsable de l'Unité Départementale des Bouches-du-Rhône de la DIRECCTE PACA, par intérim, est chargé de l'exécution de la présente décision qui sera publiée au recueil des actes administratifs de la préfecture des Bouches-du-Rhône.

Fait à Marseille, le 22 avril 2020

Pour le Préfet et par délégation,
Par empêchement du Responsable de l'Unité
Départementale des Bouches-du-Rhône de la
DIRECCTE PACA,
La Directrice adjointe,

Hélène BEAUCARDET

Direction régionale des entreprises, de la concurrence, de
la consommation, du travail et de l'emploi

13-2020-04-22-001

Décision portant agrément de l'association "SYNERGIE
FAMILY" sise 10, Rue Xavier Progin - 13004
MARSEILLE en qualité d'Entreprise Solidaire d'Utilité
Sociale.



Liberté • Égalité • Fraternité

RÉPUBLIQUE FRANÇAISE

PRÉFET DES BOUCHES-DU-RHÔNE

Direction Régionale
des Entreprises, de la Concurrence,
de la Consommation, du Travail et de
l'Emploi Provence Alpes Côte d'Azur

Unité départementale
des Bouches-du-Rhône

POLE 3E
Mission Insertion et
Développement de l'Emploi

Service Développement de
l'Emploi

Affaire suivie par :
Sylvie TIBAU
Jeanine MAWIT

Courriel :
paca-ut13.sap@direccte.gouv.fr

Téléphone : 04.91.57.97.12

DECISION D'AGREMENT N° « Entreprise Solidaire d'Utilité Sociale »

Le Préfet
De la Région Provence Alpes Côte d'Azur
Préfet de la zone de défense et de sécurité Sud
Préfet des Bouches-du-Rhône

Vu la loi 2014-856 du 31 juillet 2014 relative à l'économie sociale et solidaire,

Vu les articles L 3332-17-1, R 3332-21-1et R 3332-21-3 du code du travail,

Vu le décret n° 2015-719 du 23 juin 2015 relatif aux entreprises solidaires d'utilité sociale régies par l'article L 3332-17-1 du Code du Travail,

Vu l'arrêté du 5 août 2015 fixant la composition du dossier de demande d'agrément « Entreprise Solidaire d'Utilité Sociale »,

Vu la demande d'agrément « Entreprise Solidaire d'Utilité Sociale » présentée le 23 octobre 2019 par Monsieur David ROBERT, Président de l'association « SYNERGIE FAMILY » et déclarée complète le 02 janvier 2020,

Vu l'arrêté du 20 mars 2020 portant nomination de M. Laurent NEYER, ingénieur des Mines, en tant que Directeur Régional des Entreprises, de la Concurrence, de la Consommation, du Travail et de l'Emploi de la région Provence Alpes Côte d'Azur,

Vu la décision du 23 mars 2020 du Directeur Régional des Entreprises, de la Concurrence, de la Consommation, du Travail et de l'Emploi Provence Alpes Côte d'Azur portant délégation de signature à M. Jérôme CORNIQUET, Responsable par intérim de l'Unité Départementale des Bouches-du-Rhône, dans le domaine relevant de ses pouvoirs propres en matière de travail et d'emploi ,

Vu l'arrêté du 09 avril 2020 portant subdélégation de signature à Madame Hélène BEAUCARDET, Directrice Adjointe du Travail à l'Unité Départementale des Bouches-du-Rhône de la Direction Régionale des Entreprises, de la Concurrence, de la Consommation du Travail et de l'Emploi Provence Alpes Côte d'Azur,

Considérant que la demande d'agrément « Entreprise Solidaire d'Utilité Sociale » présentée par l'association « SYNERGIE FAMILY » remplit les conditions prévues au paragraphe II de l'article R 3332-21-3 du Code du Travail,

Sur proposition du Responsable de l'Unité Départementale des Bouches-du-Rhône de la DIRECCTE PACA, par intérim,

DECIDE

**L'association « SYNERGIE FAMILY » sise 10, Rue Xavier Progin - 13004
MARSEILLE**

N° Siret : 509 340 790 00039

**est agréée en qualité d'Entreprise Solidaire d'Utilité Sociale au sens de l'article
L 3332-17-1 du Code du Travail.**

Cet agrément est accordé pour une durée de CINQ ANS à compter du 03 mars 2020.

Il peut être retiré dès lors que les conditions d'attribution de cet agrément ne seraient plus remplies.

Le Responsable de l'Unité Départementale des Bouches-du-Rhône de la DIRECCTE PACA, par intérim, est chargé de l'exécution de la présente décision qui sera publiée au recueil des actes administratifs de la préfecture des Bouches-du-Rhône.

Fait à Marseille, le 22 avril 2020

Pour le Préfet et par délégation,
Par empêchement du Responsable de l'Unité
Départementale des Bouches-du-Rhône de la
DIRECCTE PACA,
La Directrice adjointe,

Hélène BEAUCARDET

Préfecture des Bouches-du-Rhône

13-2020-04-24-002

AP dérogation espèces protégées collège Lançon-Provence



PRÉFET DES BOUCHES-DU-RHÔNE

DIRECTION DE LA CITOYENNETÉ, DE LA LEGALITÉ
ET DE L'ENVIRONNEMENT
Bureau de l'utilité publique
de la concertation et de l'environnement
Mission enquêtes publiques et environnement

DIRECTION REGIONALE DE L'ENVIRONNEMENT
DE L'AMÉNAGEMENT ET DU LOGEMENT

ARRÊTÉ

Arrêté portant dérogation à l'interdiction de destruction, altération d'habitats d'espèces protégées et de destruction, capture, perturbation d'individus d'espèces protégées dans le cadre du projet d'aménagement d'un collège et pôle sportif sur la commune de Lançon-Provence (13)

**Le Préfet de la région Provence, Alpes, Côte d'Azur
Préfet de la zone de défense et de sécurité sud
Préfet des Bouches-du-Rhône**

- VU** le code de l'environnement, notamment ses articles L. 163-1, L. 163-5, L. 411-1, L. 411-2, L. 415-3, R. 411-1 à R. 411-14 et R. 181-45,
- VU** l'arrêté interministériel modifié du 19 février 2007 fixant les conditions de demande et d'instruction des dérogations définies au 4° de l'article L.411-2 du code de l'environnement portant sur des espèces de faune et de flore sauvage protégées ;
- VU** l'arrêté interministériel du 9 mai 1994 relatif à la liste des espèces protégées en régions Provence-Alpes-Côte ;
- VU** l'arrêté interministériel du 29 octobre 2009 fixant la liste des oiseaux protégés sur l'ensemble du territoire et les modalités de leur protection ;
- VU** l'arrêté interministériel du 23 avril 2007 fixant la liste des mammifères terrestres protégés sur l'ensemble du territoire et les modalités de leur protection ;
- VU** la demande de dérogation déposée le 29 mai 2019 par la commune de Lançon-Provence, maître d'ouvrage, composée des formulaires CERFA (n° 13614*01 et n°13617*01) et du dossier technique intitulé : « Projet d'aménagement d'ensemble Entrée de ville Nord, collège et pôle sportif de Lançon-Provence (13) - Dossier de demande de dérogation à

l'interdiction de destruction d'une espèce végétale protégée - Novembre 2019 – 253 p. », daté de novembre 2019 et réalisé par le bureau d'études MTDA ;

VU l'avis du 25 février 2020 formulé par le conseil national de la protection de la nature (CNPN) ;

VU le mémoire en réponse du maître d'ouvrage du 26 mars 2020 à l'avis du CNPN ;

VU la consultation du public réalisée sur le site internet de la DREAL PACA du 4 février 2020 au 20 février 2020 ;

Considérant que la protection de l'environnement, notamment la protection des espaces naturels, la préservation des espèces animales et végétales, sont d'intérêt général ;

Considérant que la réalisation de ce projet implique la destruction d'habitats d'espèces protégées et la destruction et le dérangement de spécimens d'espèces animales protégées au titre de l'article L. 411-1 du code de l'environnement, espèces au sujet desquelles les inventaires réalisés dans le cadre de la demande de dérogations « espèces protégées » susvisée ont mis en évidence la présence ;

Considérant que la réalisation de ce projet, visant à aménager un collège et d'un pôle sportif (gymnase, terrains) en continuité urbaine de la commune de Lançon-Provence, répond à une raison d'intérêt public majeur de nature sociale, aux motifs que celui-ci permettra de répondre à la démographie positive de la commune, à l'absence d'enseignement secondaire à proximité et à la saturation des équipements sportifs existants, raison justifiée par le maître d'ouvrage dans son dossier technique susvisé ;

Considérant l'absence d'autre solution satisfaisante après analyse de plusieurs variantes, sur la base de critères techniques, d'accessibilité, de nuisances, et compte-tenu des contraintes réglementaires liées au plan d'exposition au bruit et aux servitudes aéronautiques ;

Considérant l'avis du CNPN, selon lequel le dimensionnement de la compensation des impacts sur les espèces protégées doit être précisé, et que les mesures de compensation doivent être renforcées ;

Considérant le mémoire établi par le maître d'ouvrage en réponse à l'avis du CNPN, qui consolide l'évaluation des pertes et gains de biodiversité, et identifie des mesures de compensation additionnelles ;

Considérant que les compléments apportés par le maître d'ouvrage et engagements fournis par le demandeur, ainsi que les prescriptions du présent arrêté, sont de nature à répondre aux réserves citées dans l'avis du CNPN et aux observations du public ;

Considérant que l'impact résiduel du projet ne remet pas en cause l'état de conservation des populations des espèces protégées concernées, et permettent de garantir l'absence d'atteinte de perte nette de biodiversité, sous réserve de la mise en œuvre, par le bénéficiaire de la présente dérogation, des mesures d'évitement, de réduction, de

compensation, de suivi et d'accompagnement proposées dans le dossier technique et le mémoire en réponse à l'avis du CNPN, et prescrites par le présent arrêté ;

Sur proposition de la directrice régionale de l'environnement, de l'aménagement et du logement,

ARRÊTE :

Article 1 : Objet, identité du bénéficiaire et périmètre concerné par la dérogation

Article 1.1: Objet et identité du bénéficiaire de la dérogation

Dans le cadre du projet d'aménagement d'un pôle d'équipements qui comprendra un collège, un pôle sportif (gymnase, plaine sportive et ouvrages connexes) ainsi qu'un espace inter-équipement « apaisé » entre ces deux éléments et décrit dans le dossier susvisé, le bénéficiaire de la dérogation est la commune de Lançon-Provence - Hôtel de Ville, place du Champ de Mars - 13 680 Lançon-Provence, ci-après dénommée le maître d'ouvrage et représentée Madame Sophie LEBAUT-PHILOGENE, Directrice du Pôle Urbanisme, Grands Projets et Développement Urbain.

Article 1.2 : Périmètre concerné par la dérogation :

Cette dérogation concerne le périmètre de projet d'aménagement d'un collège et d'un pôle sportif, réalisés par la commune de Lançon-Provence. Les plans en annexe 1 donnent la localisation de ce périmètre, d'une surface totale d'environ 3,5 ha.

Article 2 : Nature de la dérogation

Dans le cadre de l'aménagement visé à l'article 1, la dérogation porte, conformément aux formulaires CERFA susvisés, sur :

Nom commun (Nom scientifique)	Description des impacts résiduels	
Flore		
<i>Ophrys de Provence</i> (<i>Ophrys provincialis</i>)	Destruction directe d'individus (3 à 15 pieds)	Destruction d'habitats favorables (environ 2250 m ²).
Avifaune		
<i>Fauvette pitchou</i> (<i>Sylvia undata</i>)	Risque de dérangement d'individus	Destruction d'habitat d'espèce (0,2 ha).
<i>Chardonneret élégant</i> (<i>Carduelis carduelis</i>)		Destruction d'habitat d'espèce (2,6 ha).
<i>Verdier d'Europe</i> (<i>Carduelis chloris</i>)		Destruction d'habitat d'espèce (2,6 ha).
<i>Serin cini</i> (<i>Serinus serinus</i>)		Destruction d'habitat d'espèce (2,6 ha).
<i>Linotte mélodieuse</i> (<i>Carduelis cannabina</i>)		Destruction d'habitat d'espèce (2,6 ha).
<i>Bruant fou</i> (<i>Emberiza cia</i>)		Destruction d'habitat d'espèce (1,5 ha).

Nom commun (Nom scientifique)	Description des impacts résiduels	
Mammifères		
<i>Minioptère de Schreibers</i> (<i>Miniopterus schreibersii</i>)	Risque de dérangement d'individus	Altération d'habitat d'espèces (0,35 ha)
<i>Molosse de Cestoni</i> (<i>Tadarida teniotis</i>)		Altération d'habitat d'espèces (0,35 ha)
<i>Pipistrelle de Nathusius</i> (<i>Pipistrellus nathusii</i>)		Altération d'habitat d'espèces (0,04ha)

Les atteintes aux espèces et habitats concernés seront exclusivement effectuées dans le cadre du chantier de l'aménagement visé à l'article 1.

Article 3 : Mesures d'évitement, de réduction et de compensation des impacts ainsi que les mesures d'accompagnement et de suivis

Conformément aux propositions contenues dans sa demande de dérogation, le maître d'ouvrage met en œuvre et prend intégralement en charge financièrement les actions qui suivent (actions détaillées dans le dossier technique susvisé).

Le chiffrage global de ces mesures est évalué à environ 78 000 euros €. Les objectifs de résultats de ces mesures, en termes d'absence de perte nette, voire de gain de biodiversité, l'emportent sur les objectifs de moyens. Les montants financiers indiqués dans le dossier technique susvisé sont prévisionnels et indicatifs. Les modifications des actions sont soumises à validation préalable de l'administration.

3.1. Mesures de réduction des impacts

Ces mesures sont présentées au §6. p.148-169 du dossier technique, aux pages 10-13 du mémoire en réponse. Une cartographie des mesures figure en annexe 2.

Mesure E1 : Choix en amont du site d'implantation ;

Mesure R1 : Adaptation de l'emprise du projet ;

Dans le cadre du projet visé à l'article 1.1, le bénéficiaire devra adapter son projet pour préserver 800 m² d'habitats favorables à l'Ophrys de Provence, tel que présenté par le maître d'ouvrage dans son dossier technique susvisé.

Mesure R2 : Mise en défens des milieux sensibles pendant les travaux ;

L'emprise de la zone de chantier est limitée au strict nécessaire afin d'assurer l'évitement et réduction des impacts sur la destruction d'individus et/ou d'habitats d'espèces végétales et animales protégés. Le périmètre du chantier est matérialisé par la mise en place d'un dispositif permanent de type clôture. Des panneaux indicatifs seront associés à cette clôture dans le cadre de la sensibilisation des entreprises afin d'éviter tout risque de dégradation/destruction accidentelle d'habitats ou d'espèces.

Mesure R3 : Adaptation du calendrier des travaux ;

Le calendrier de lancement des travaux est adapté pour limiter le risque de destruction d'individus ou leur dérangement pendant les périodes sensibles, détaillées en annexe 3. Les travaux devront être menés sans interruption avec afin d'éviter tout risque de colonisation du chantier par des taxons protégés et/ou réglementaires.

Mesure R4 : Respect d'un plan de circulation et balisage du chantier ;

Dans le cadre du projet visé à l'article 1.1, le bénéficiaire devra réutiliser au maximum les routes et pistes existantes et créera si nécessaire une piste limitée et temporaire hors zone de sensibilité écologique.

Mesure R5 : Mesures de réduction des risques de pollution des eaux ;

Des mesures et des protocoles devront être mis en œuvre sur la zone d'emprise des travaux afin d'éviter les pollutions et limiter les incidences d'éventuels accidents de pollution des eaux.

Mesure R6 : Mesures pour limiter la prolifération des espèces végétales invasives ;

Une vigilance particulière sera maintenue sur la zone d'emprise des travaux afin d'éviter la recolonisation des zones remaniées par des espèces végétales invasives.

Lors de la phase chantier, l'exploitant veillera à ne pas les disséminer (semence et bouture) avec les engins de travaux. Ainsi, de manière préventive, un nettoyage des machines sera nécessaire régulièrement et particulièrement suite à une exposition aux espèces invasives. Les zones d'entretien des engins de travaux doivent être définies avec l'aide d'un expert-écologue (cf. mesure A1). En outre, les rémanents de coupe devront être traités obligatoirement dans un centre adapté afin de réduire les potentialités de propagation des espèces exogènes.

Après les interventions d'aménagement, une vérification de l'état des peuplements et de la bonne colonisation des espèces indigènes (pour les secteurs encore naturels), sera réalisée.

Dans le cas où des invasives viendraient à être décelées, le bénéficiaire met immédiatement en place des moyens de lutte préconisées sur le centre de ressources des espèces exotiques envahissantes (<http://especes-exotiques-envahissantes.fr>).

Mesure R7 : Mise en place de clôtures permanentes ;

Le périmètre du chantier est matérialisé par la mise en place d'un dispositif permanent de type clôture afin de limiter la divagation des personnes au niveau des zones de garrigues à l'ouest du projet. Cette mesure concernera le projet de pôle sportif, l'enceinte du collège étant déjà prévue d'être clôturée. Des panneaux indicatifs seront associés à cette clôture dans le cadre de la sensibilisation des entreprises afin d'éviter tout risque de dégradation/destruction accidentelle/dérangement d'habitats ou d'espèces. La présence et l'intégrité de la clôture devront être contrôlées lors de visites de chantier par l'écologue missionné (cf. mesure A1).

Mesure R8 : Gestion différenciée des espaces verts ;

L'entretien des espaces verts des différents lots devra se faire suivant des méthodes de fauche extensive (une fauche par an) afin de permettre aux espèces de fructifier et d'empêcher la formation d'une strate arbustive.

Mesure R9 : Limitation et adaptation de l'éclairage ;

Les dispositifs d'éclairage devront être adaptés pour limiter les nuisances sur la chiroptérofaune et par extension la faune nocturne. Les éclairages seront orientés vers le sol uniquement et de manière limitée (angle de projection de la lumière ne dépassant pas 70° à partir du sol).

Dans tous les cas les éclairages sont allumés au plus tôt au coucher du soleil et sont éteints au plus tard 1 heure après la cessation de l'activité (cf. arrêté du 27 décembre 2018 relatif à la prévention, à la réduction et à la limitation des nuisances lumineuses).

Mesure R10 : Adaptation du bassin de rétention pour la faune sauvage ;

Tous les bassins techniques d'infiltration des eaux pluviales devront présenter des berges végétalisées (bâches, membranes de toutes sortes et béton interdits) et *a minima* une pente douce permettant aux animaux de sortir des bassins.

Les ouvrages hydrauliques (bassins ou cunettes) recouverts de membranes plastiques et ne pouvant être végétalisés devront être équipés d'échappatoires à faune, constitués d'un grillage plastifié à mailles fines (5x5 mm) d'une largeur minimale de 1 m, lestés en fond de bassin par un plot en béton et solidement accrochés en haut de berge. Ce type de dispositif sera positionné tous les 10 m sur les berges des ouvrages hydrauliques afin d'assurer la sortie de la faune.

Les clôtures entourant les bassins végétalisés seront rendues perméables à la faune par la création de trouées de 20x20 cm au ras du sol ou une surélévation du grillage.

Mesure R11 : Veille sur les pièges artificiels pour la petite faune pendant le chantier ;

Les engins et les matériaux lourds du chantier qui peuvent constituer des pièges mortels pour la petite faune devront être bouchés efficacement.

Mesure R12 : Obturation des poteaux ;

Les sommets de tous les poteaux creux (portails, caméras, drapeaux, clôtures, etc.) installés dans le cadre du projet devront être bouchés efficacement.

Mesure R13 : Précautions pour le débroussaillage réglementaire (obligations légales).

Le débroussaillage devra être structuré de façon sélective et alvéolaire. L'objectif est de limiter la perte nette de surfaces de végétation arbustive au sein de laquelle l'avifaune remarquable du site se reproduit et s'alimente. Le premier débroussaillage, de la bande de pare-feu supplémentaire, devra être planifié en dehors de la période de reproduction de l'avifaune et lorsque le reste de la faune au sol est suffisamment actif pour s'enfuir.

3.2. Mesures compensatoires en faveur de la biodiversité

Considérant l'impact résiduel sur les espèces végétales et animales protégées et sur leurs habitats, la commune de Lançon-Provence met en œuvre, pour une surface de 3,2 ha, une restauration puis un entretien de milieux naturels favorables aux espèces visées par la dérogation, sur les terrains localisés sur la carte en annexe 4. Les mesures de gestion devront être appliquées pendant une durée de 30 ans, soit jusqu'au 31 décembre 2050 ou 30 ans à compter de la validation du plan de gestion.

Les compensations sont appliquées sur les parcelles suivantes, dont la commune de Lançon-Provence est propriétaire:

N°	Localisation de la mesure	Commentaire	Surface
Zone A	Commune de Lançon-Provence, section AZ, parcelles 0009 et 0025 (pour partie)	La commune de Lançon-Provence s'est engagée à laisser ces parcelles à disposition de la compensation du projet pour 30 ans. À cette fin, une délibération du conseil municipal devra être signée d'ici le 31 décembre 2020.	1,7 ha
Zone B	Commune de Lançon-Provence, section OD, parcelle 0579		1,5 ha

Les mesures de gestion appliquées devront comprendre les actions suivantes, détaillées §8.3 p.200-207 du dossier technique :

- *Mesure C1 - Identification et préservation de parcelles de compensation ;*
- *Mesure C2 - Restauration d'habitats ouverts par gyrobroyage ;*
- *Mesure C3 - Gestion et entretien des milieux ouverts et semi-ouverts.*

Pour la mise en place de ces mesures compensatoires, un ou plusieurs écologues compétents en gestion d'espaces naturels devront être désignés par la commune de Lançon-Provence pour mettre en œuvre la gestion de ces terrains suivant les cahiers des charges détaillant les mesures ci-dessus.

Ces mesures viseront à apporter une plus-value significative aux populations d'espèces protégées visées par la dérogation. Elles viseront en particulier à démontrer l'atteinte de l'objectif principal de la compensation, le gain d'au moins 30 pieds Ophrys de Provence, sur le site compensation, d'ici le 31 décembre 2025. En particulier pour l'Ophrys de Provence, un objectif de résultat doit être atteint, énoncé comme suit : mise en place d'un habitat favorable à l'Ophrys de Provence. En cas d'échec de la mesure, après cinq années de suivi, un autre site compensatoire approprié à la restauration d'habitats favorables à Ophrys de Provence devra être proposé dans un délai d'un an, avec des mesures de compensation appropriées pour atteindre l'objectif ci-dessus.

Pour l'application technique des mesures, un plan de gestion des parcelles compensatoires devra être établi, et soumis à validation suivant les termes de l'article 5, au plus tard le 31 décembre 2020. Il comprendra notamment un état initial naturaliste des terrains compensatoires établi en 2020, à partir de prospections de terrain spécifiques réalisées au plus tard en 2020, suivant des méthodes et protocoles de prospection permettant une évaluation fiable des espèces présentes avant restauration. Ces méthodes et protocoles seront mis en œuvre à nouveau après restauration afin d'établir un bilan de l'efficacité de la gestion, pour l'ensemble des groupes d'espèces visées par la présente dérogation.

3.3. Mesures d'accompagnement et de suivi

Les résultats des mesures de compensation (article 3.2) font l'objet de mesures de suivi pour s'assurer de l'efficacité de ces actions pour la conservation et le développement des populations d'espèces protégées visées par la dérogation. Le §8.5. p.209-216 du dossier technique précise les

mesures d'accompagnement, les objectifs ces suivis et les méthodes à mettre en œuvre.

Les mesures d'accompagnement à mettre en œuvre sont :

- Mesure A1 - Suivi du chantier : management environnemental du chantier, intégrant un cahier des charges environnemental pour les entreprises et un suivi particulier par un expert écologue indépendant en phase travaux
- Mesure A3 - Aménagements favorables à la biodiversité dite ordinaire ;
- Mesure A4 - Mise en œuvre d'une protection réglementaire - mise en place d'un arrêté préfectoral de protection de biotope (APPB) sur la totalité des parcelles de compensation : le maître d'ouvrage remettra à la DREAL, dans un délai de 5 ans à compter de la notification du présent arrêté, un dossier technique (rapport, projet d'arrêté, plans cadastraux) permettant son instruction administrative ;
- Mesure A5 - Actions de communication auprès du public scolaire ;
- Mesure A6 - Action de sensibilisation auprès du public riverain.

Les suivis à réaliser sont :

- Mesure A2 - Suivi faunistique et floristique du site ;
 - pour l'Ophrys de Provence, le suivi consistera à s'assurer du bon maintien de ces espèces au sein des secteurs évités dans le cadre du projet et à s'assurer de l'efficacité des mesures de compensations. Des stations de suivi seront déterminées via la mise en place de placettes. Il y sera noté le nombre d'individus, le stade de développement (juvénile, en fleur ou en fruit) et, les individus seront spatialisés afin de suivre précisément la dynamique de population. Le protocole devra inclure le suivi d'une ou deux autres populations (témoins) permettant d'évaluer si les changements observés sont le résultat des opérations de gestion ;
 - pour les oiseaux, le suivi consistera à mettre en œuvre 20 points d'écoute inventoriés suivant la méthode des IPA, d'une durée de 10 minutes par point, répété deux fois au moins par saison suivie, comprenant au moins 1/3 de points sur des sites témoins hors gestion compensatoire ;
 - pour les chiroptères : le suivi consistera en la pose d'un enregistreur (type SM4BAT) durant 3 nuits complètes.

Ces suivis devront être mis en place suivant un rythme annuel les 5 premières années, soit de 2021 à 2025 puis tous les 5 ans jusqu'au terme de l'engagement des mesures compensatoires en 2050.

Le suivi réalisé par le maître d'ouvrage doit permettre de s'assurer que les obligations de moyen envisagées sur la mesure de compensation a été mise en œuvre et que les objectifs de résultat sont atteints ou sont en voie de l'être. En cas de non-respect de ces obligations de moyen ou de résultat, le maître d'ouvrage actualise ses mesures de compensation suivant les termes de l'article 5.

Les données brutes recueillies lors de l'état initial et des suivis naturalistes seront versées à la base de données régionale SILENE par le maître d'ouvrage. Pour chaque lot de données, le maître d'ouvrage fournira à la DREAL l'attestation de versement correspondant signée par l'administrateur de données SILENE.

Article 4 : Information des services de l'État et publicité des résultats

Le maître d'ouvrage transmet sans délai à la DREAL PACA les données cartographiques relatives à l'aménagement et aux mesures prévues à l'article 3, dans un format compatible avec l'outil cartographique GeoMCE déployé au niveau national pour le suivi de ces mesures.

Il informe la DREAL PACA et la direction départementale des territoires et de la mer des Bouches-du-Rhône (DDTM) du début et de la fin des travaux.

Le maître d'ouvrage et l'encadrant écologique sont tenus de signaler à la DREAL PACA et la DDTM des Bouches-du-Rhône les accidents ou incidents intéressant les installations, ouvrages, travaux ou activités faisant l'objet de la présente dérogation qui sont de nature à porter atteinte aux espèces protégées.

Le maître d'ouvrage rend compte à la DREAL PACA sous la forme d'un rapport de synthèse (où les coûts estimatifs de ces mesures, par poste, sont présentés pour information) de l'état d'avancement de la mise en œuvre des mesures prescrites à l'article 3, en janvier des années mentionnées au 3.3) de l'article 3 jusqu'à leur mise en œuvre complète.

Il adresse une copie des actes passés avec ses partenaires techniques ou scientifiques pour la mise en œuvre des mesures prescrites à l'article 3 et des bilans produits à la DREAL PACA pour information.

Les résultats des suivis et bilans peuvent être utilisés par la DREAL PACA afin de permettre l'amélioration des évaluations d'impacts et le retour d'expérience pour d'autres projets en milieu équivalent.

Article 5 : Modifications ou adaptations des mesures

Tous les éléments nécessaires pour préciser les engagements du dossier de demande de dérogation et les prescriptions du présent arrêté sont validés conjointement par la commune de Lançon-Provence et l'État. Il en est de même pour toute modification des mesures visant à éviter, réduire et compenser les impacts sur les espèces protégées prévues par le présent arrêté ainsi que pour les mesures d'accompagnement et de suivi.

Article 6 : Durée de validité de la dérogation

La présente dérogation est accordée pour la durée des travaux liés à l'aménagement visé à l'article 1, dans la limite de 5 ans à compter de la signature du présent arrêté.

Article 7 : Mesures de contrôle

La mise en œuvre du présent arrêté peut faire l'objet de contrôle par les agents chargés de constater les infractions mentionnées à l'article L.415-3 du code de l'environnement.

Article 8 : Sanctions

Le non-respect du présent arrêté est puni des sanctions définies à l'article L.415-3 du code de l'environnement.

Article 9 : Délais et voies de recours

Dans un délai de deux mois (article R.421-1 du code de justice administrative) à compter de sa notification, le présent arrêté est susceptible de recours devant le tribunal administratif de Marseille – 22-24 rue Breteuil – 13281 Marseille cedex 06 – qui peut aussi être saisi par l'application Télérecours citoyens à partir du site www.telerecours.fr.

Article 10 : Exécution

La secrétaire générale de la préfecture du Bouches-du-Rhône, la directrice régionale de l'environnement, de l'aménagement et du logement PACA, le directeur départemental des territoires et de la mer des Bouches-du-Rhône, le directeur régional de l'Office Français de la Biodiversité sont chargés, chacun en ce qui le concerne, de l'exécution du présent arrêté qui est publié au recueil des actes administratifs de la préfecture des Bouches-du-Rhône et mis en ligne sur le site internet de la DREAL PACA.

Fait à Marseille, le 24 avril 2020

Pour le Préfet

La Secrétaire Générale

Signé

Juliette TRIGNAT

ANNEXES :

Annexe 1 : cartographie des zones concernées par la dérogation (1p)

Annexe 2 : cartographie des mesures de réduction (1p)

Annexe 3 : calendrier de la mesure R3 - adaptation du calendrier des travaux (1p)

Annexe 4 : cartographie des sites de compensation (3p)

Annexe 2 : cartographie des mesures de réduction
(source : Cartographie extraite du dossier technique)



Carte 1 : Localisation des mesures de réduction

Annexe 3: calendrier de la mesure R3 - adaptation du calendrier des travaux
(source : Cartographie extraite du dossier technique)

Tableau 29 - calendrier avant et pendant la phase travaux

		Année N										
		Janv.	Févr.	Mars	avril	Juin	Juill.	Août	Sept.	Oct.	Nov.	Déc.
Désensibilisation écologique préventive	Désensibilisation écologique préventive											
	Défrichage et décapage des emprises											
	Travaux de création du bâti											

		Année N + 1...à N+36										
		Janv.	Févr.	Mars	avril	Juin	Juill.	Août	Sept.	Oct.	Nov.	Déc.
Désensibilisation écologique préventive	Désensibilisation écologique préventive											
	Défrichage et décapage des emprises											
	Travaux de création du bâti											

Carte 1 : Adaptation du calendrier des travaux

Annexe 4: cartographie des sites de compensation
(source : Cartographie extraite du dossier technique)

Commune LANCON-PROVENCE Parcelle AZ 9 et AZ 25 Quartier « Des Roquilles »
superficie 1.7 ha



Carte 1 : Localisation du site de compensation- Zone A

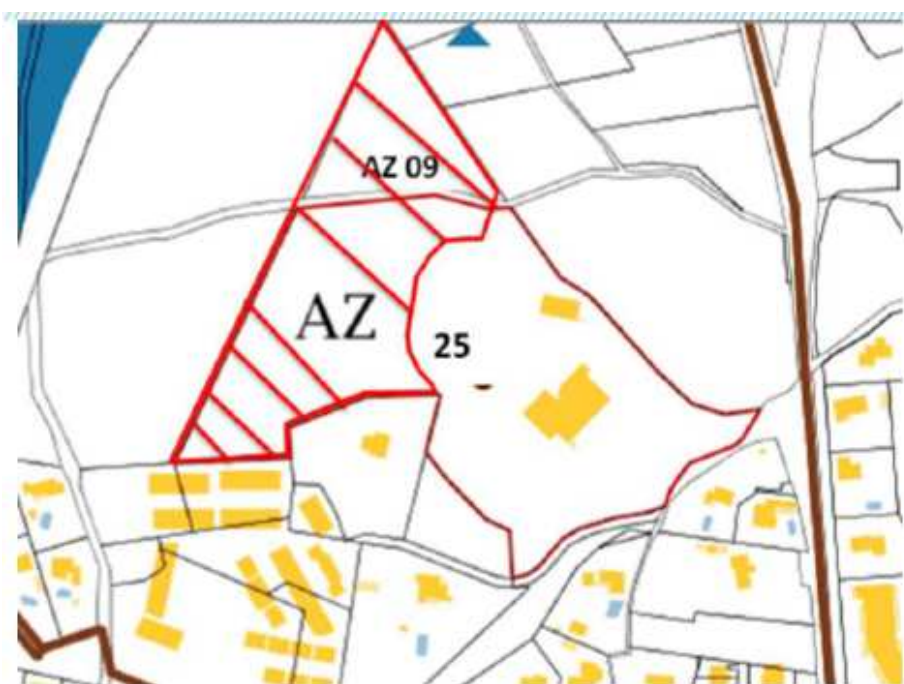

Carte 2 : Localisation du site de compensation (plan cadastral)- Zone A

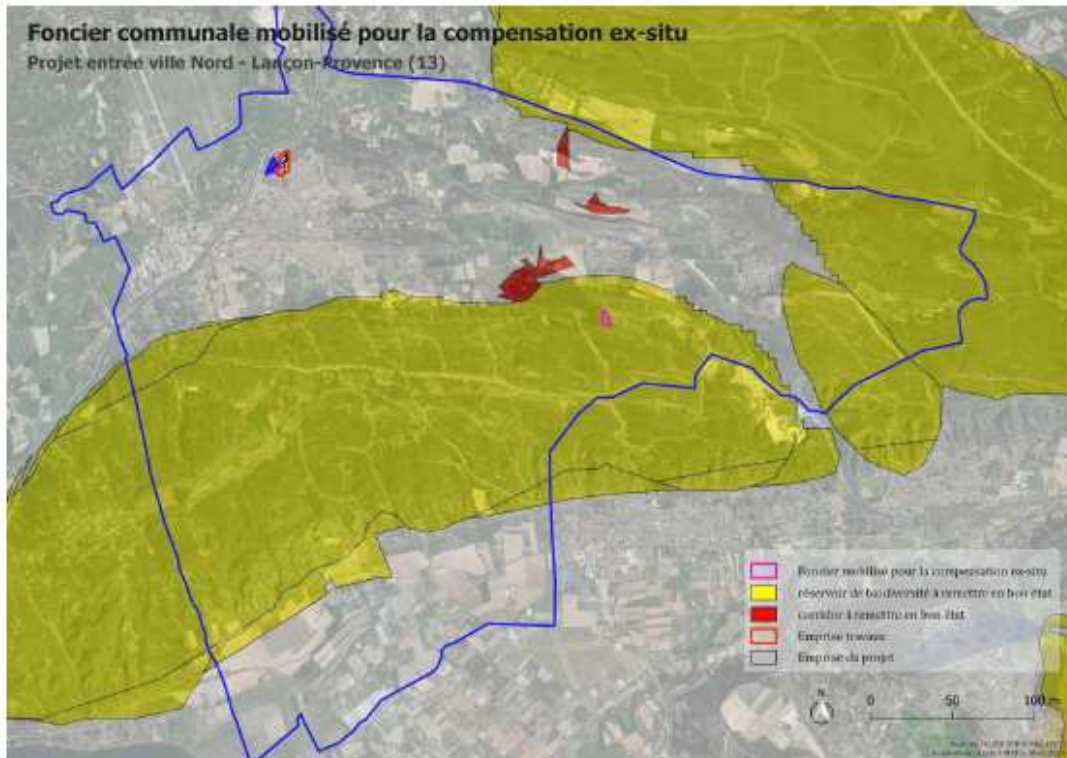

Carte 3 : Localisation du site de compensation dans le contexte communal - Zone B



Carte 4 : Localisation du site de compensation - Zone B

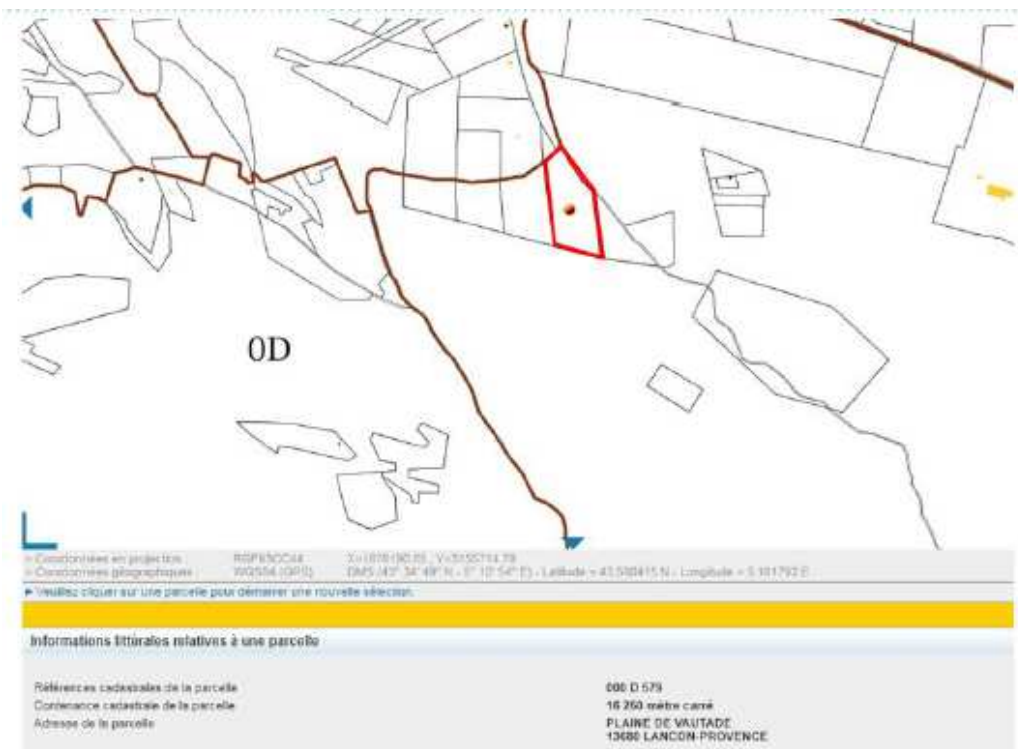

Carte 5 : Localisation du site de compensation (plan cadastral) - Zone B